



แผนยุทธศาสตร์การพัฒนา
ขององค์การบริหารส่วนจังหวัดนครปฐม
(พ.ศ.๒๕๕๙ - ๒๕๖๓)

องค์การบริหารส่วนจังหวัดนครปฐม

คำนำ

การจัดทำแผนยุทธศาสตร์การพัฒนา นับมีความสำคัญยิ่งต่อการพัฒนาท้องถิ่น เนื่องจากเป็นการกำหนดทิศทางการพัฒนาให้เป็นไปอย่างมีระบบ ตอบสนองความต้องการ ปัญหา ความเดือดร้อน และศักยภาพของท้องถิ่นได้อย่างมีประสิทธิภาพ

แผนยุทธศาสตร์การพัฒนาขององค์การบริหารส่วนจังหวัดนครปฐม (พ.ศ.๒๕๕๙ - ๒๕๖๓) ฉบับนี้ เป็นกรอบแนวทางในการจัดทำแผนพัฒนาสามปีขององค์การบริหารส่วนจังหวัดนครปฐม โดยได้ดำเนินการจัดทำตามขั้นตอนที่กำหนดไว้แห่งระเบียบกระทรวงมหาดไทย ว่าด้วยการจัดทำ แผนพัฒนาขององค์กรปกครองส่วนท้องถิ่น พ.ศ.๒๕๔๘ โดยผ่านกระบวนการมีส่วนร่วมจากทุกภาคส่วน ในการจัดทำแผนพัฒนาท้องถิ่น ที่ระบุถึงข้อมูล ปัญหา ความต้องการ และศักยภาพการพัฒนา ของท้องถิ่นในปัจจุบัน เพื่อให้การพัฒนาสามารถตอบสนองปัญหาความต้องการของประชาชนได้ อย่างมีประสิทธิภาพ และสอดคล้องกับแผนพัฒนาระดับต่าง ๆ อันจะมีผลทำให้การพัฒนา ในภาพรวมประสบความสำเร็จ

องค์การบริหารส่วนจังหวัดนครปฐม ขอขอบคุณผู้เกี่ยวข้องทุกท่านที่ให้ความร่วมมือ ในการจัดทำแผนยุทธศาสตร์การพัฒนาในครั้งนี้สำเร็จลุล่วงไปด้วยดี ซึ่งองค์การบริหารส่วนจังหวัด นครปฐม จักได้นำแผนพัฒนาท้องถิ่นฉบับนี้ไปปฏิบัติ เพื่อพัฒนาท้องถิ่นให้มีความเจริญก้าวหน้า และ เพื่อความผาสุกของประชาชนในจังหวัดนครปฐมต่อไป

สารบัญ

	หน้า
บทที่ ๑ บทนำ	๑
บทที่ ๒ สภาพทั่วไปและข้อมูลพื้นฐานขององค์การบริหารส่วนจังหวัดนครปฐม	๓
บทที่ ๓ แผนยุทธศาสตร์การพัฒนาขององค์การบริหารส่วนจังหวัดนครปฐม	๒๔
๓.๑ กรอบแนวคิดในการจัดทำยุทธศาสตร์การพัฒนาท้องถิ่น	๒๔
๓.๒ ปัจจัยและสถานการณ์การเปลี่ยนแปลงที่มีผลต่อการพัฒนา	๕๗
- วิสัยทัศน์ พันธกิจ และแนวทางการพัฒนาท้องถิ่น	๖๗
๓.๓ ความเชื่อมโยงยุทธศาสตร์การพัฒนาจังหวัด กับยุทธศาสตร์ฯ ของ อบจ.	๖๘
๓.๔ แผนที่ยุทธศาสตร์	๖๙
บทที่ ๔ รายละเอียดแผนยุทธศาสตร์การพัฒนา	๗๗
บทที่ ๕ การติดตามและประเมินผลยุทธศาสตร์	๑๑๑
ภาคผนวก	
- แบบที่ใช้ในการประเมินการจัดทำแผนพัฒนาของ อปท.	

บทที่ ๑
บทนำ

บทที่ ๑

บทนำ

๑.๑ ลักษณะของแผนยุทธศาสตร์การพัฒนา

ตามระเบียบกระทรวงมหาดไทยว่าด้วยการจัดทำแผนพัฒนาขององค์กรปกครองส่วนท้องถิ่น พ.ศ.๒๕๔๘ แผนยุทธศาสตร์การพัฒนา หมายถึง แผนพัฒนาเศรษฐกิจและสังคมขององค์กรปกครองส่วนท้องถิ่น ที่กำหนดยุทธศาสตร์การพัฒนาและแนวทางการพัฒนาขององค์กรปกครองส่วนท้องถิ่น ซึ่งแสดงถึงวิสัยทัศน์ พันธกิจ และจุดมุ่งหมายเพื่อการพัฒนาในอนาคต โดยสอดคล้องกับแผนพัฒนาเศรษฐกิจและสังคมแห่งชาติ แผนการบริหารราชการแผ่นดิน ยุทธศาสตร์การพัฒนาจังหวัด อำเภอ และแผนชุมชน

แผนยุทธศาสตร์การพัฒนาขององค์การบริหารส่วนจังหวัดนครปฐม (พ.ศ.๒๕๕๙-๒๕๖๓) เป็นแผนพัฒนาท้องถิ่นขององค์การบริหารส่วนจังหวัดนครปฐม ซึ่งดำเนินการโดยยึดหลักการมีส่วนร่วมของทุกภาคส่วน คำนึงถึงปัญหาความต้องการของประชาชน และศักยภาพการพัฒนาของท้องถิ่น นำมากำหนดยุทธศาสตร์และแนวทางการพัฒนา แสดงถึงวิสัยทัศน์ พันธกิจ และจุดมุ่งหมายเพื่อการพัฒนาในอนาคต โดยสอดคล้องกับแผนพัฒนาดังกล่าว เพื่อให้การพัฒนาเป็นไปในทิศทางเดียวกัน ประสาน และบูรณาการการทำงานร่วมกัน อันเกิดประโยชน์โดยรวมต่อการพัฒนาจังหวัดในอนาคตต่อไป

๑.๒ วัตถุประสงค์ของการจัดทำแผนยุทธศาสตร์การพัฒนา

- ๑) เพื่อเป็นกรอบในการกำหนดทิศทางการพัฒนาท้องถิ่นขององค์การบริหารส่วนจังหวัดนครปฐม ในระยะ ๕ ปี
- ๒) เพื่อใช้เป็นแนวทางในการจัดทำแผนพัฒนาสามปีขององค์การบริหารส่วนจังหวัดนครปฐม ให้สอดคล้องกับสภาพปัญหา ความต้องการของประชาชน และศักยภาพขององค์การบริหารส่วนจังหวัดนครปฐม
- ๓) เพื่อเป็นเครื่องมือในการติดตามและประเมินผลการดำเนินงานขององค์การบริหารส่วนจังหวัดนครปฐม

๑.๓ ขั้นตอนในการจัดทำแผนยุทธศาสตร์การพัฒนา

แผนภูมิแสดงขั้นตอนการจัดทำแผนยุทธศาสตร์การพัฒนา
(ตามระเบียบกระทรวงมหาดไทย ว่าด้วยการจัดทำแผนพัฒนาของ
องค์กรปกครองส่วนท้องถิ่น พ.ศ.๒๕๔๘ ข้อ ๑๖)

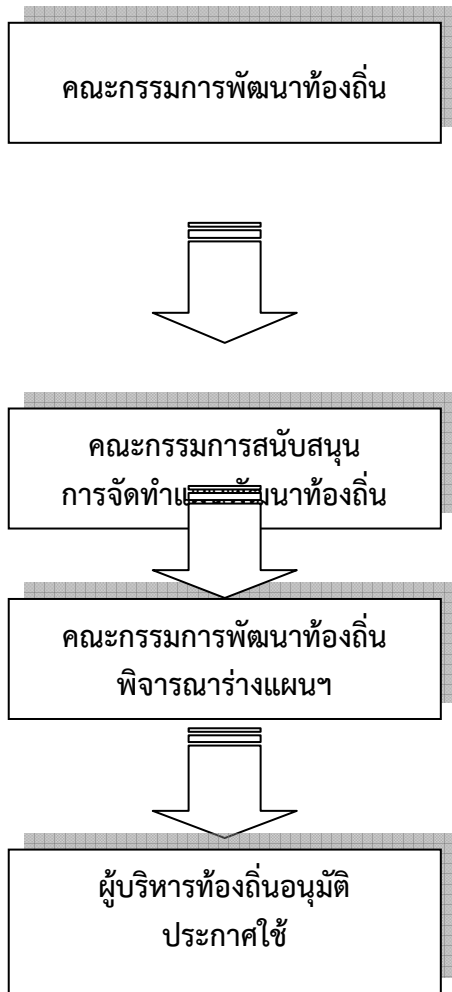

จัดประชุมประชาคมท้องถิ่น ส่วนราชการ และรัฐวิสาหกิจที่เกี่ยวข้อง เพื่อแจ้งแนวทางการพัฒนาท้องถิ่น รับทราบปัญหาความต้องการ ประเด็นการพัฒนา และประเด็นที่เกี่ยวข้อง ตลอดจนความช่วยเหลือทางวิชาการและแนวทางปฏิบัติที่เหมาะสมกับสภาพพื้นที่ เพื่อนำมากำหนดแนวทางการจัดทำแผนยุทธศาสตร์การพัฒนา โดยให้นำข้อมูลพื้นฐาน จากหน่วยงานต่าง ๆ และข้อมูลแผนชุมชน มาพิจารณาประกอบการจัดทำแผนยุทธศาสตร์การพัฒนา

คณะกรรมการสนับสนุนการจัดทำแผนพัฒนาท้องถิ่น รวบรวมข้อมูล และวิเคราะห์แนวทางการพัฒนา เพื่อจัดทำร่างแผนยุทธศาสตร์การพัฒนา เสนอต่อคณะกรรมการพัฒนาท้องถิ่น

คณะกรรมการพัฒนาท้องถิ่น พิจารณาร่างแผนยุทธศาสตร์การพัฒนาเพื่อเสนอผู้บริหารท้องถิ่น

ผู้บริหารท้องถิ่นพิจารณาอนุมัติร่างแผนยุทธศาสตร์การพัฒนา และประกาศใช้แผนยุทธศาสตร์การพัฒนา

๑.๔ ประโยชน์ของการจัดทำแผนยุทธศาสตร์การพัฒนา

๑) ทำให้การพัฒนาท้องถิ่นขององค์การบริหารส่วนจังหวัดนครปฐม เป็นไปอย่างมีประสิทธิภาพ เนื่องจากมีทิศทางการพัฒนาและเป้าหมายการพัฒนาในระยะยาวที่ชัดเจน จึงเป็นเครื่องมือที่จะช่วยให้การดำเนินการพัฒนาท้องถิ่นมีประสิทธิภาพยิ่งขึ้น

๒) ทำให้การจัดทำแผนพัฒนาสามปีขององค์การบริหารส่วนจังหวัดนครปฐม สามารถดำเนินการต่อไปได้โดยมียุทธศาสตร์การพัฒนาเป็นกรอบในการกำหนดทิศทางพัฒนา

๓) ทำให้การประสานการดำเนินงานพัฒนาในด้านต่าง ๆ ในพื้นที่เป็นไปอย่างมีประสิทธิภาพ

๔) ทำให้การติดตามและประเมินผลแผนพัฒนาเป็นไปอย่างมีระบบ

บทที่ ๒

สภาพทั่วไปและข้อมูลพื้นฐาน
ขององค์การบริหารส่วนจังหวัดนครปฐม

สภาพทั่วไปและข้อมูลพื้นฐานของ องค์การบริหารส่วนจังหวัดนครปฐม

๒.๑ ข้อมูลทั่วไป

ประวัติจังหวัดนครปฐม

“นครปฐม” เป็นอยู่อารยธรรมสำคัญที่มีประวัติความเป็นมายาวนานในแผ่นดินสุวรรณภูมิจากหลักฐานทางประวัติศาสตร์กล่าวว่า เมืองนครปฐมแต่เดิมนั้นตั้งอยู่ริมทะเล เป็นเมืองเก่าแก่มีความเจริญรุ่งเรืองมานับตั้งแต่สมัยสุวรรณภูมิ และเป็นราชธานีที่สำคัญในสมัยทวารวดี ในยุคนั้นนครปฐมเป็นแหล่งเผยแพร่อารยธรรมจากประเทศอินเดีย ซึ่งรวมทั้งพุทธศาสนา นครปฐมจึงกลายเป็นศูนย์กลางของความเจริญ มีชนชาติต่าง ๆ อพยพเข้ามาตั้งถิ่นฐานอยู่เป็นจำนวนมาก ต่อมาได้เกิดความแห้งแล้งขึ้นในเมืองนครปฐม เพราะกระแสน้ำที่ไหลผ่านตัวเมืองเปลี่ยนเส้นทาง ประชาชนจึงอพยพไปตั้งหลักแหล่งอยู่ริมน้ำและสร้างเมืองใหม่ขึ้นชื่อ “เมืองนครไชยศรี” หรือ “ศรีวิชัย” นครปฐมจึงกลายเป็นเมืองร้างมาเป็นหลายร้อยปี จนกระทั่ง พระบาทสมเด็จพระจอมเกล้าเจ้าอยู่หัว ขณะที่ยังผนวชได้จุดศไปพบพระปฐมเจดีย์ และทรงเห็นว่าเป็นเจดีย์องค์ใหญ่ไม่มีที่ใดเทียบเท่า ครั้นเมื่อได้ครองราชย์ จึงโปรดฯ ให้ก่อเจดีย์แบบลังกาครอบองค์เดิมไว้ โดยให้ชื่อว่า “พระปฐมเจดีย์” ทรงปฏิสังขรณ์สิ่งต่าง ๆ ในบริเวณองค์พระปฐมเจดีย์ให้มีสภาพดี และโปรดฯ ให้ขุดคลองเจดีย์บูชาเพื่อให้การเสด็จมานมัสการองค์พระปฐมเจดีย์สะดวกขึ้น

ต่อมาในสมัยพระบาทสมเด็จพระจุลจอมเกล้าเจ้าอยู่หัว ได้เริ่มก่อสร้างทางรถไฟสายใต้ผ่านเมืองนครปฐม ซึ่งขณะนั้นยังเป็นป่ารก พระองค์จึงโปรดฯ ให้ย้ายเมืองจากตำบลท่านา อำเภอนครชัยศรี มาตั้งที่บริเวณองค์พระปฐมเจดีย์เหมือนเช่นครั้งสมัยโบราณ

ครั้งในรัชสมัยพระบาทสมเด็จพระมงกุฎเกล้าเจ้าอยู่หัว โปรดฯ ให้สร้างพระราชวังสนามจันทร์เป็นที่เสด็จแปรพระราชฐาน และฝึกซ้อมรบแบบเสือป่า โดยโปรดฯ ให้ตัดถนนเพิ่มขึ้นอีกหลายสาย รวมทั้งสร้างสะพานเจริญศรัทธาข้ามคลองเจดีย์บูชาเชื่อมระหว่างสถานีรถไฟกับองค์พระปฐมเจดีย์ ตลอดจนสร้างพระร่วงโรจนฤทธิ์ทางด้านทิศเหนือขององค์พระปฐมเจดีย์ และบูรณะองค์พระปฐมเจดีย์ให้สมบูรณ์สวยงามดังที่เห็นอยู่ในปัจจุบัน และได้โปรดให้เปลี่ยนชื่อจากเมือง “นครไชยศรี” เป็น “นครปฐม”

ลักษณะที่ตั้งและอาณาเขต

ที่ตั้ง : จังหวัดนครปฐมเป็นจังหวัดหนึ่งในภาคกลางด้านตะวันตก ตั้งอยู่บริเวณลุ่มแม่น้ำท่าจีน ซึ่งเป็นพื้นที่บริเวณที่ราบลุ่มภาคกลาง โดยอยู่ระหว่างเส้นรุ้งที่ ๑๓ องศา ๔๕ ลิปดา ๑๐ พิลิปดา เส้นแวงที่ ๑๐๐ องศา ๔ ลิปดา ๒๘ พิลิปดา มีพื้นที่ ๒,๑๖๘.๓๒๗ ตารางกิโลเมตร หรือ ๑,๓๕๕,๒๐๔ ไร่ คิดเป็นร้อยละ ๐.๔๒ ของพื้นที่ประเทศ และจัดอยู่ลำดับที่ ๖๒ ของประเทศ อยู่ห่างจากกรุงเทพมหานครไปตามเส้นทางถนนเพชรเกษม ๕๖ กิโลเมตร หรือตามเส้นทางถนนบรมราชชนนี (ถนนปิ่นเกล้า - นครชัยศรี) ๕๑ กิโลเมตร และตามเส้นทางรถไฟ ๖๒ กิโลเมตร โดยมีอาณาเขตติดต่อดังนี้

อาณาเขต

- ทิศเหนือ : ติดต่อกับอำเภอสองพี่น้อง จังหวัดสุพรรณบุรี
- ทิศใต้ : ติดต่อกับอำเภอกระทุ่มแบน อำเภอบ้านแพ้ว จังหวัดสมุทรสาคร และอำเภอบางแพะ จังหวัดราชบุรี
- ทิศตะวันออก : ติดต่อกับอำเภอไทรน้อย อำเภอบางใหญ่ อำเภอบางกรวย จังหวัดนนทบุรี และเขตทวีวัฒนา เขตหนองแขม กรุงเทพฯ อำเภอบางไทร จังหวัดพระนครศรีอยุธยา
- ทิศตะวันตก : ติดต่อกับอำเภอบ้านโป่ง อำเภอโพธาราม จังหวัดราชบุรี และอำเภอท่ามะกา อำเภอพนมทวน จังหวัดกาญจนบุรี



สภาพภูมิประเทศ

สภาพภูมิประเทศของจังหวัดนครปฐมโดยทั่วไปมีลักษณะเป็นที่ราบถึงค่อนข้างราบเรียบ ไม่มีภูเขาและป่าไม้ ระดับความแตกต่างของความสูงของพื้นที่อยู่ระหว่าง ๒-๑๐ เมตร อยู่เหนือระดับน้ำทะเลปานกลาง ๖ เมตร สภาพพื้นที่โดยทั่วไปลาดจากทิศเหนือสู่ทิศใต้และทิศตะวันตกสู่ทิศตะวันออก มีแม่น้ำท่าจีนเป็นแม่น้ำสายหลักที่สำคัญ ไหลผ่าน ๓ อำเภอ คือ อำเภอบางเลน อำเภอนครชัยศรี และอำเภอสามพราน ความยาว ๙๗ กิโลเมตร ไหลจากทิศเหนือลงสู่ทิศใต้ พื้นที่ทางตอนเหนือและทางตะวันออกเฉียงเหนือส่วนใหญ่เป็นที่ดอน มีที่ราบลุ่ม ทำนาได้เพียงบางส่วน พื้นที่ทางตอนกลางของจังหวัดเป็นที่ราบลุ่ม มีที่ดอนและแหล่งน้ำกระจายเป็นแห่ง ๆ สำหรับพื้นที่ด้านตะวันออกและด้านใต้เป็นที่ราบลุ่มริมฝั่งแม่น้ำท่าจีน มีคลองธรรมชาติ และคลองข่อยที่ขุดขึ้นเพื่อการเกษตร และคมนาคมอยู่มาก พื้นที่สูงจากระดับน้ำทะเล ๒ - ๔ เมตร

▪ **สภาพภูมิอากาศ**

สภาพภูมิอากาศโดยทั่วไปอยู่ภายใต้อิทธิพลของลมมรสุม มีฝนตกชุกในฤดูฝน ในฤดูหนาวอากาศไม่หนาวจัด ส่วนในฤดูร้อนอากาศค่อนข้างร้อน จากสถิติของสถานีอุตุนิยมวิทยา นครปฐม ในปี พ.ศ.๒๕๕๖ มีฝนตกประมาณ ๑๐๙ วัน ปริมาณน้ำฝนวัดได้ ๙๕๗.๔ มิลลิเมตร โดยฤดูร้อนจะเริ่มตั้งแต่กลางเดือนกุมภาพันธ์ - กลางเดือนพฤษภาคม อุณหภูมิสูงสุด ๔๐.๑ องศาเซลเซียส ส่วนฤดูหนาวจะเริ่มตั้งแต่กลางเดือนตุลาคม - กลางเดือนกุมภาพันธ์ โดยจะมีอากาศหนาวเย็นเป็นช่วงๆ มีอุณหภูมิต่ำที่สุด ๑๒ องศาเซลเซียส

▪ **การเมืองการปกครอง**

เขตการปกครอง

จังหวัดนครปฐม แบ่งเขตการปกครองออกเป็น ๗ อำเภอ ๑๐๖ ตำบล ๙๓๐ หมู่บ้าน สำหรับการบริหารราชการส่วนท้องถิ่น มีองค์กรปกครองส่วนท้องถิ่นในพื้นที่ทั้งสิ้น ๑๑๗ แห่ง ประกอบด้วย องค์การบริหารส่วนจังหวัด ๑ แห่ง เทศบาลนคร ๑ แห่ง เทศบาลเมือง ๔ แห่ง เทศบาลตำบล ๑๘ แห่ง และองค์การบริหารส่วนตำบล ๙๓ แห่ง (ขนาดใหญ่ ๑๖ แห่ง, ขนาดกลาง ๗๗ แห่ง) และมีชุมชน ๒๑๓ ชุมชน

การแบ่งเขตการปกครอง

อำเภอ	ปีที่ตั้ง (พ.ศ.)	พื้นที่ (ตร.ม.)		จำนวนตำบล	จำนวนหมู่บ้าน	จำนวนเทศบาลนคร	จำนวนเทศบาลเมือง	จำนวนเทศบาลตำบล	จำนวนอบต.	จำนวนชุมชน
		รวม	ร้อยละ							
เมืองนครปฐม	๒๔๓๙	๔๑๗,๔๔๐	๑๙.๓	๒๕	๒๑๔	๑	๑	๕	๒๑	๑๐๘
สามพราน	๒๔๓๙	๒๔๙,๓๔๗	๑๑.๕	๑๖	๑๓๗	-	๓	๒	๑๒	๒๙
นครชัยศรี	๒๔๕๒	๒๘๔,๐๓๑	๑๓.๑	๒๔	๑๐๘	-	-	๓	๒๒	๑๑
บางเลน	๒๔๓๙	๕๘๘,๘๓๖	๒๗.๑	๑๕	๑๘๐	-	-	๔	๑๕	๒๓
กำแพงแสน	๒๔๔๙	๔๐๕,๐๑๙	๑๘.๗	๑๕	๒๐๔	-	-	๑	๑๕	๑๖
ดอนตูม	๒๕๑๒	๑๗๑,๓๕๔	๗.๙	๘	๖๙	-	-	๑	๖	๑๘
พุทธมณฑล	๒๕๓๙	๕๒,๓๐๐	๒.๔	๓	๑๘	-	-	๒	๒	๘
รวม		๒,๑๖๘,๓๒๘	๑๐๐	๑๐๖	๙๓๐	๑	๔	๑๘	๙๓	๒๑๓

(ข้อมูล: ที่ทำการปกครองจังหวัดนครปฐม ณ เดือนมกราคม ๒๕๕๘)

บัญชีสรุปการจัดแบ่งขนาดของ อบต. ในเขตจังหวัดนครปฐม

อำเภอ	ขนาดใหญ่	ขนาดกลาง	ขนาดเล็ก	รวม
เมืองนครปฐม	๔	๑๗	-	๒๑
สามพราน	๘	๔	-	๑๒
นครชัยศรี	-	๒๒	-	๒๒
บางเลน	-	๑๕	-	๑๕
กำแพงแสน	๓	๑๒	-	๑๕
ดอนตูม	-	๖	-	๖
พุทธมณฑล	๑	๑	-	๒
รวม	๑๖	๗๗	-	๙๓

(ข้อมูล: สนง.ส่งเสริมการปกครองท้องถิ่นจังหวัดนครปฐม ณ เดือนมกราคม ๒๕๕๘)

ประชากร

จังหวัดนครปฐม มีประชากรจำนวนทั้งสิ้น ๘๘๗,๘๘๒ คน แยกเป็นชาย ๔๒๖,๒๔๒ คน หญิง ๔๖๑,๖๔๐ คน มีครัวเรือนจำนวน ๓๕๖,๒๙๐ ครัวเรือน อำเภอที่มีประชากรมากที่สุด ได้แก่ อำเภอเมืองนครปฐม อำเภอที่มีประชากรน้อยที่สุด คือ อำเภอพุทธมณฑล สำหรับอำเภอที่มีความหนาแน่นมากที่สุด คือ อำเภอสามพราน เนื่องจากมีจำนวนโรงงานอุตสาหกรรมเป็นจำนวนมาก อำเภอที่มีความหนาแน่นน้อยที่สุด คือ อำเภอบางเลน เนื่องจากพื้นที่ส่วนใหญ่ใช้เป็นพื้นที่ในการทำการเกษตร ทำนา ทำไร่ และเพาะเลี้ยงสัตว์น้ำ

(ข้อมูล : กรมการปกครอง กระทรวงมหาดไทย ณ เดือนกันยายน ๒๕๕๗)

เพื่อให้สอดคล้องกับยุทธศาสตร์การพัฒนาขององค์กรปกครองส่วนท้องถิ่นในเขตจังหวัดนครปฐม องค์กรบริหารส่วนจังหวัดนครปฐม จึงขอกล่าวถึงสภาพทั่วไปและข้อมูลพื้นฐานเฉพาะด้านตามประเด็นยุทธศาสตร์ฯ ดังนี้.-

๑) ด้านการศึกษา ศาสนา และวัฒนธรรม

▪ **การศึกษา**

มีสถานศึกษาจำนวนทั้งสิ้น ๒๗๖ แห่ง (เฉพาะโรงเรียนที่สังกัด สนง.คณะกรรมการการศึกษาขั้นพื้นฐาน) จำแนกเขตพื้นที่ความรับผิดชอบออกเป็น ๓ เขต ได้แก่

๑. สำนักงานเขตพื้นที่การศึกษาประถมศึกษานครปฐม เขต ๑ จำนวน ๑๒๔ โรงเรียน แบ่งพื้นที่ความรับผิดชอบ แยกเป็น

- โรงเรียนในเขตอำเภอเมืองนครปฐม จำนวน ๕๑ โรงเรียน
- โรงเรียนในเขตอำเภอกำแพงแสน จำนวน ๕๑ โรงเรียน
- โรงเรียนในเขตอำเภอดอนตูม จำนวน ๒๒ โรงเรียน

๒. สำนักงานเขตพื้นที่การศึกษาประถมศึกษานครปฐม เขต ๒ จำนวน ๑๒๓ โรงเรียน
แบ่งพื้นที่ความรับผิดชอบ แยกเป็น

- | | | |
|-------------------------------|----------|----------|
| - โรงเรียนในเขตอำเภอนครชัยศรี | จำนวน ๓๓ | โรงเรียน |
| - โรงเรียนในเขตอำเภอสสามพราน | จำนวน ๓๓ | โรงเรียน |
| - โรงเรียนในเขตอำเภอบางเลน | จำนวน ๔๙ | โรงเรียน |
| - โรงเรียนในเขตอำเภอพุทธมณฑล | จำนวน ๘ | โรงเรียน |

๓. สำนักงานเขตพื้นที่การศึกษามัธยมศึกษา เขต ๙ จำนวน ๒๙ โรงเรียน
แบ่งพื้นที่ความรับผิดชอบ แยกเป็น

- | | | |
|---------------------------------|---------|----------|
| - โรงเรียนในเขตอำเภอเมืองนครปฐม | จำนวน ๘ | โรงเรียน |
| - โรงเรียนในเขตอำเภอกำแพงแสน | จำนวน ๓ | โรงเรียน |
| - โรงเรียนในเขตอำเภอดอนตูม | จำนวน ๒ | โรงเรียน |
| - โรงเรียนในเขตอำเภอนครชัยศรี | จำนวน ๖ | โรงเรียน |
| - โรงเรียนในเขตอำเภอสสามพราน | จำนวน ๔ | โรงเรียน |
| - โรงเรียนในเขตอำเภอบางเลน | จำนวน ๔ | โรงเรียน |
| - โรงเรียนในเขตอำเภอพุทธมณฑล | จำนวน ๒ | โรงเรียน |

ในระดับอุดมศึกษา ได้แก่

- มหาวิทยาลัยศิลปากร มหาวิทยาลัยเกษตรศาสตร์ มหาวิทยาลัยมหิดล วิทยาลัยแสงธรรม
มหาวิทยาลัยราชภัฏนครปฐม มหาวิทยาลัยคริสเตียน มหาวิทยาลัยเทคโนโลยีราชมงคลวิทยาเขตศาลายา และ
โรงเรียนนายร้อยตำรวจ

- สังกัดมหาวิทยาลัยสงฆ์ ได้แก่ มหาวิทยาลัยมหามกุฏราชวิทยาลัย วิทยาเขตสิรินธรราชวิทยาลัยใน
พระบรมราชูปถัมภ์ มหาจุฬาลงกรณ์ราชวิทยาลัย และวิทยาเขตบาฬีศึกษาพุทธโฆส

- สังกัดกรมการศึกษานอกโรงเรียน ได้แก่ ศูนย์บริการการศึกษานอกโรงเรียนจังหวัด ๑ แห่ง และ
ศูนย์บริการการศึกษานอกโรงเรียน ๗ แห่งในทุกอำเภอ

(ข้อมูล : สำนักงานเขตพื้นที่การศึกษาประถมศึกษานครปฐม เขต ๑, ๒ และสำนักงานเขตพื้นที่การศึกษามัธยมศึกษา เขต ๙
ณ เดือนมกราคม ๒๕๕๘)

■ ศาสนา

๑. ศาสนาพุทธ

- วัด มีจำนวน ๒๑๙ แห่ง จำแนกเป็น
 - พระอารามหลวง ๕ แห่ง ได้แก่
 - ๑) วัดพระปฐมเจดีย์ราชวรมหาวิหาร (มหานิกาย) อ.เมืองฯ
 - ๒) วัดพระประโทนเจดีย์ (มหานิกาย) อ.เมืองฯ
 - ๓) วัดเสนาหา (ธรรมยุต) อ.เมืองฯ
 - ๔) วัดพระงาม (มหานิกาย) อ.เมืองฯ

๕) วัดไร่ขิง (มหานิกาย) อ.สามพราน

- วัดราษฎร์ ๒๑๔ แห่ง

- สำนักสงฆ์ มีจำนวน ๒ แห่ง

- ที่พักสงฆ์ มีจำนวน ๒ แห่ง

- วัดร้าง มีจำนวน ๑๑ แห่ง

๒. ศาสนาคริสต์ จำแนกเป็น - ศาสนสถานของนิกายโปรเตสแตนต์ ๑๘ แห่ง

- ศาสนสถานของนิกายโรมันคาทอลิก ๖ แห่ง

๓. ศาสนาอิสลาม

ศาสนสถานของศาสนาอิสลามมี ๑ แห่ง คือ มัสยิดปากีสถาน (ปาทาน) ประเทศไทย จังหวัด นครปฐม ตั้งอยู่ตำบลห้วยจรเข้ อำเภอเมืองนครปฐม ตั้งขึ้นเป็นทางการ เมื่อ พ.ศ.๒๕๔๑

(ข้อมูล : แผนพัฒนาจังหวัดนครปฐม ๔ ปี ๒๕๕๗ - ๒๕๖๐)

■ วัฒนธรรม

ประเพณีท้องถิ่นทั่วไปที่สำคัญ

๑. งานนมัสการองค์พระปฐมเจดีย์

๒. งานเทศกาลอาหารและผลไม้และของดีนครปฐม

๓. งานปิดทองหลวงพ่อวัดไร่ขิง

๔. งานมหาธีรราชเจ้ารำลึก มหกรรมวัฒนธรรมจังหวัดนครปฐม

๕. งานประเพณีสงกรานต์ , แห่งสงกรานต์

๖. งานประเพณีแห่ผ้าห่มองค์พระปฐมเจดีย์

๗. งานประเพณีลอยกระทง

๘. งานเลี้ยงบุฟเฟ่ต์ช้าง และการประกวดราชินีช้าง

๙. งานประเพณีการแข่งขันเรือยาว

(ข้อมูล : สำนักงานวัฒนธรรมจังหวัดนครปฐม)

๒) ด้านเศรษฐกิจ

ภาวะเศรษฐกิจของจังหวัดนครปฐม ปี ๒๕๕๕ พิจารณาจากมูลค่าผลิตภัณฑ์มวลรวมจังหวัด (Groos Provincial Product : Gpp) ณ ราคาประจำปี มีค่าเท่ากับ ๒๑๗,๑๓๗ ล้านบาท อยู่ในลำดับที่ ๑๒ ของประเทศและสูงสุดในกลุ่มภาคกลางตอนล่าง ๑ รายได้เฉลี่ยต่อวันเท่ากับ ๒๒๑,๒๘๑ บาท/คน/หัว อยู่ในลำดับที่ ๑๑ ของประเทศ

สาขาที่มีมูลค่าสูงสุดและมีความสำคัญในการสร้างรายได้ให้จังหวัด ๓ ลำดับแรก ได้แก่

๑. สาขาอุตสาหกรรม คิดเป็นร้อยละ ๕๗.๐๐ ของผลิตภัณฑ์มวลรวมจังหวัด

๒. สาขาการขนส่งและขายปลีกฯ คิดเป็นร้อยละ ๙.๙๓ ของผลิตภัณฑ์มวลรวมจังหวัด

๓. สาขาภาคเกษตร คิดเป็นร้อยละ ๗.๘๐ ของผลิตภัณฑ์มวลรวมจังหวัด

ประมาณการภาวะเศรษฐกิจ ปี ๒๕๕๖ จากผลิตภัณฑ์มวลรวมจังหวัด คาดว่าจะขยายตัวร้อยละ ๑๖.๙ จากร้อยละ ๙.๗ ในปี ๒๕๕๕ เป็นผลจากการผลิตนอกภาคเกษตร ขยายตัวร้อยละ ๑๑.๑ จากการเพิ่มขึ้นของสาขาไฟฟ้า ประปา สาขาการขนส่ง การขายปลีกฯ สาขาก่อสร้าง สาขาโรงแรม และภัตตาคาร และสาขาอุตสาหกรรม เนื่องจากปี ๒๕๕๖ มีการก่อสร้างหมู่บ้านจัดสรรและโรงแรมเพิ่มขึ้นเป็นจำนวนมาก ประกอบกับผู้บริโภคที่ขยายตัวเพิ่มขึ้น

(ข้อมูล : สำนักงานคลังจังหวัดนครปฐม และแผนพัฒนาจังหวัดนครปฐม ๕ ปี)

■ การเกษตรกรรม

การเกษตรกรรมเป็นสาขาการผลิตที่สำคัญของจังหวัดนครปฐม ซึ่งมีพื้นที่เกษตรกรรมจำนวนทั้งสิ้น ๗๙๘,๐๙๓ ไร่ คิดเป็นร้อยละ ๕๘.๘๙ ของพื้นที่ทั้งจังหวัด ประชากรส่วนใหญ่ร้อยละ ๒๓.๕๙ ประกอบอาชีพเกษตรกรรม อาชีพเกษตรกรรมที่สำคัญ ได้แก่ การทำนา ทำไร่ ทำสวนผลไม้ และพืชผัก การเลี้ยงสัตว์ และการเพาะเลี้ยงสัตว์น้ำ

ระบบการเกษตรในจังหวัดนครปฐม จัดเป็นเขตเกษตรก้าวหน้า เพราะมีระบบชลประทานที่ดี โดยอาศัยแหล่งน้ำจากลุ่มแม่น้ำเจ้าพระยา ท่าจีน และแม่กลอง ประกอบกับเกษตรกรจังหวัดนครปฐม มีศักยภาพสูง สามารถเรียนรู้วิทยาการแบบใหม่ ๆ และมีการใช้เทคโนโลยีในภาคการเกษตรที่พัฒนามากขึ้น ระดับหนึ่ง พืชเศรษฐกิจที่ทำรายได้ให้จังหวัด ได้แก่ ข้าว อ้อย ไม้ผล พืชผักต่างๆ และไม้ดอกไม้ประดับ การเกษตรกรรมของจังหวัดนครปฐมมีความเป็นไปได้สูงต่อการวางแผนจัดการระบบการผลิตเพื่อเชื่อมโยงการส่งออก

(ข้อมูล : สำนักงานเกษตรจังหวัดนครปฐม)

■ ประมง

จังหวัดนครปฐมมีเกษตรกรประกอบอาชีพประมงน้ำจืดเป็นส่วนใหญ่ พื้นที่ทำการประมงมีจำนวนทั้งสิ้น ๙๑,๙๗๐.๖๓ ไร่ มีเกษตรกรทำการประมงทั้งสิ้นจำนวน ๙,๗๘๑ ราย สัตว์น้ำที่นิยมเลี้ยง ได้แก่ ปลาน้ำจืด กุ้งก้ามกราม กุ้งขาว ปลาสวยงาม จระเข้ และสัตว์น้ำอื่นๆ มีผู้ประกอบการด้านการประมงทั้งสิ้น ๒๐๕ ราย โดยในปี พ.ศ.๒๕๕๖ มีผลผลิตจากการเพาะเลี้ยง ๔๐,๑๔๒ ตัน มูลค่า ๕,๔๘๑,๙๓๕,๐๘ ล้านบาท เพิ่มขึ้นจากปี พ.ศ.๒๕๕๕ และมีแนวโน้มสูงขึ้น

(ข้อมูล : สำนักงานประมงจังหวัดนครปฐม)

■ ปศุสัตว์

เกษตรกรส่วนใหญ่มักทำการเกษตรแบบผสมผสาน มีการเลี้ยงสัตว์ควบคู่ไปกับการปลูกพืช หรือเลี้ยงสัตว์ควบคู่ไปกับการเลี้ยงสัตว์น้ำ กล่าวคือ เลี้ยงโคนม โคนเนื้อ ควบคู่กับการปลูกข้าวโพดฝักอ่อน, เลี้ยงสุกร ควบคู่กับการปลูกพืชผัก, เลี้ยงเป็ด เลี้ยงไก่ ควบคู่กับการเลี้ยงปลา ซึ่งเป็นประโยชน์ที่เกื้อกูลกันค่อนข้างครบวงจร สัตว์ที่นิยมเลี้ยง ได้แก่ ไก่, เป็ด, สุกร และโคนเนื้อ โดยในปี ๒๕๕๖ จังหวัดนครปฐมนิยมเลี้ยงไก่มากที่สุด จำนวน ๓,๒๖๔,๑๗๘ ตัว (นิยมเลี้ยงในพื้นที่อำเภอนครชัยศรี) รองลงมา ตามลำดับ ได้แก่ การเลี้ยงเป็ด จำนวน ๔๕๗,๓๘๓ ตัว (นิยมเลี้ยงในพื้นที่อำเภอบางเลน) สุกร จำนวน ๒๓๓,๓๕๘ ตัว และโคนเนื้อ จำนวน ๔๒,๔๔๕ ตัว (นิยมเลี้ยงในพื้นที่อำเภอเมืองนครปฐม)

(ข้อมูล : สำนักงานปศุสัตว์จังหวัดนครปฐม)

■ **การพาณิชย์กรรมและบริการ**

๑. สถานประกอบการด้านพาณิชย์กรรม
 - ก. สถานีบริการน้ำมันในทุกอำเภอของจังหวัดนครปฐม
 - ข. ศูนย์การค้า/ห้างสรรพสินค้า มากกว่า ๑๐ แห่งในเขตจังหวัด
๒. สถานประกอบการเทศพาณิชย์กรรม
 - ก. สถานธนาบาล ๗ แห่ง (เป็นของเทศบาลนครนครปฐม ๓ แห่ง และเป็นของเอกชนที่ อ. เมืองนครปฐม ๑ แห่ง, อ.สามพราน ๒ แห่ง และ อ.นครชัยศรี ๑ แห่ง)
๓. สถานประกอบการด้านบริการ
 - ก. โรงแรม ๕๓ แห่ง (อ.เมืองนครปฐม ๒๕ แห่ง, อ.สามพราน ๘ แห่ง, อ.นครชัยศรี ๔ แห่ง, อ.กำแพงแสน ๗ แห่ง, อ.บางเลน ๔ แห่ง, อ.ดอนตูม ๓ แห่ง และ อ.พุทธมณฑล ๒ แห่ง)
 - ข. สถานบริการ ๒๐ แห่ง (อ.เมืองนครปฐม ๑๔ แห่ง, อ.สามพราน ๑ แห่ง และ อ.กำแพงแสน ๕ แห่ง)
 - ค. ธนาคาร จำนวนประมาณ ๒๕ แห่ง

■ **อุตสาหกรรม**

การอุตสาหกรรมเป็นสาขาที่ทำรายได้เข้าสู่จังหวัดนครปฐมมากที่สุด มีการขยายตัวทางอุตสาหกรรมอย่างต่อเนื่อง เพราะเป็นเขตปริมณฑลของกรุงเทพมหานคร โดยภาพรวมแล้ว อุตสาหกรรมในจังหวัดนครปฐม มีการประกอบกิจการหลากหลายประเภทปะปนกันไปไม่กระจุกตัวอยู่ในอุตสาหกรรมหนึ่งเป็นพิเศษ

ในปี ๒๕๕๖ จังหวัดนครปฐมมีโรงงานอุตสาหกรรมทั้งสิ้นจำนวน ๓,๑๓๖ แห่ง อุตสาหกรรมที่มีกำลังการผลิตมากที่สุด คือ อุตสาหกรรมอาหาร รองลงมา คือ อุตสาหกรรมสิ่งทอ และอุตสาหกรรมเครื่องดัด โรงงานอุตสาหกรรมส่วนใหญ่ตั้งอยู่ในเขตพื้นที่อำเภอสามพราน และอำเภอเมืองนครปฐม ตามลำดับ สำหรับเขตที่ตั้งโรงงานอุตสาหกรรมน้อยที่สุดอยู่ในเขตพื้นที่อำเภอดอนตูม

(ข้อมูล : สำนักงานอุตสาหกรรมจังหวัดนครปฐม)

■ **สินค้าหนึ่งตำบลหนึ่งผลิตภัณฑ์ (OTOP)**

จังหวัดนครปฐมมีผู้ลงทะเบียนกลุ่มผู้ผลิต/ผู้ประกอบการ OTOP ประจำปี พ.ศ.๒๕๕๕ - ๒๕๕๗ จำนวน ๖๕๕ ราย ผลิตภัณฑ์ OTOP ที่ลงทะเบียน จำนวน ๑,๒๘๕ ผลิตภัณฑ์ แบ่งออกเป็น ๕ ประเภท ได้แก่

- | | |
|---------------------------------------|---------------------|
| ๑. ประเภทอาหาร | จำนวน ๕๗๗ ผลิตภัณฑ์ |
| ๒. ประเภทเครื่องดัด | จำนวน ๗๕ ผลิตภัณฑ์ |
| ๓. ประเภทผ้า และเครื่องแต่งกาย | จำนวน ๖๑ ผลิตภัณฑ์ |
| ๔. ประเภทของใช้ ของตกแต่ง ของที่ระลึก | จำนวน ๒๘๐ ผลิตภัณฑ์ |
| ๕. ประเภทสมุนไพรที่มีใช้อาหาร | จำนวน ๒๙๒ ผลิตภัณฑ์ |

(ข้อมูล : สนง.พัฒนาชุมชนจังหวัดนครปฐม)

องค์การบริหารส่วนจังหวัดนครปฐม มีศูนย์จัดแสดงสินค้าหนึ่งตำบลหนึ่งผลิตภัณฑ์ (OTOP) โดยทำหน้าที่เป็นสื่อกลางในการจัดจำหน่ายสินค้า ซึ่งผู้สนใจสามารถติดต่อสอบถามได้ตามหมายเลขโทรศัพท์ที่ระบุไว้หน้าผลิตภัณฑ์ ในวันและเวลาราชการ ณ สำนักงานองค์การบริหารส่วนจังหวัดนครปฐม

๓) ด้านสังคม

▪ สาธารณสุข

ปี ๒๕๕๗ จังหวัดนครปฐมมีสถานบริการของกระทรวงสาธารณสุข ได้แก่ โรงพยาบาลศูนย์ ๑ แห่ง (๖๗๐ เตียง) โรงพยาบาลชุมชน ๘ แห่ง (๓๖๐ เตียง) โรงพยาบาลเมตตาประชารักษ์ สังกัดกรมการแพทย์ ๑ แห่ง (๑๒๕ เตียง) และโรงพยาบาลส่งเสริมสุขภาพตำบล จำนวน ๑๓๔ แห่ง นอกจากนี้ ยังมีโรงพยาบาลสังกัดอื่น ได้แก่ โรงพยาบาลจันทบุรุษศึกษา สังกัดกระทรวงกลาโหม ๑ แห่ง (๑๔๔ เตียง) โรงพยาบาลตุลาการเฉลิมพระเกียรติ สังกัดกระทรวงยุติธรรม ๑ แห่ง (๖๐ เตียง) โรงพยาบาลกาญจนาภิเษก สังกัดทบวงมหาวิทยาลัย ๑ แห่ง (๒๗ เตียง) และศูนย์เทศบาลนครนครปฐม จำนวน ๑ แห่ง รวมทั้งสิ้นจำนวน ๑๔๘ แห่ง

สำหรับจำนวนบุคลากรสาธารณสุขภาครัฐของจังหวัดนครปฐม ปี ๒๕๕๖ ได้แก่ แพทย์ ทันตแพทย์ เภสัชกร และพยาบาล พบว่า อัตราส่วน แพทย์ ๑ : ๒,๘๐๗ ทันตแพทย์ ๑ : ๑๒,๗๑๔ เภสัชกร ๑ : ๙,๑๒๑ และพยาบาล ๑ : ๖๖๙

สาเหตุการตายที่พบมากที่สุดในปี ๒๕๕๔ - ๒๕๕๕ อันดับ ๑ ได้แก่ มะเร็ง (รวมเนื้องอก) อันดับ ๒ ได้แก่ โรคติดเชื้อและปรสิตอื่นๆ และโรคปอดอักเสบ ตามลำดับ

สาเหตุการเจ็บป่วยของประชากรในจังหวัด ปี ๒๕๕๕ - ๒๕๕๖

- ผู้ป่วยนอก ได้แก่ โรคระบบไหลเวียนเลือด รองลงมาได้แก่ โรคเกี่ยวกับต่อมไร้ท่อ โภชนาการ และเมตาบอลิซึม , โรคระบบหายใจ ตามลำดับ

- ผู้ป่วยใน ได้แก่ โรคอื่นๆ เกี่ยวกับต่อมไร้ท่อ โภชนาการ และเมตาบอลิซึม รองลงมา ได้แก่ โรคความดันโลหิตสูง, โรคเลือดและอวัยวะสร้างเลือดและความผิดปกติบางชนิดที่เกี่ยวข้องกับระบบภูมิคุ้มกัน ตามลำดับ
(ข้อมูล : สำนักงานสาธารณสุขจังหวัดนครปฐม)

▪ ผู้สูงอายุ

จังหวัดนครปฐมมีจำนวนชมรมผู้สูงอายุที่ขึ้นทะเบียน รวมจำนวนทั้งสิ้น ๑๔๒ ชมรม แบ่งเป็นชมรมในเขตพื้นที่ อ.เมืองฯ ๓๓ ชมรม, อ.สามพราน ๒๐ ชมรม, อ.นครชัยศรี ๓๐ ชมรม, อ.บางเลน ๑๙ ชมรม, อ.กำแพงแสน ๒๕ ชมรม, อ.ดอนตูม ๑๐ ชมรม และ อ.พุทธมณฑล ๕ ชมรม

(ข้อมูล : สำนักงานสาธารณสุขจังหวัดนครปฐม งานส่งเสริมสุขภาพ ณ เดือนมีนาคม ๒๕๕๘)

- จังหวัดนครปฐม มีสถานสงเคราะห์คนชราของรัฐ ที่อยู่ในความรับผิดชอบขององค์การบริหารส่วนจังหวัด จำนวน ๒ แห่ง คือ

๑. สถานสงเคราะห์คนชรานครปฐม ตั้งอยู่ ณ ม.๕ ต.สนามจันทร์ อ.เมืองฯ จ.นครปฐม

↳ เป็นสถานสงเคราะห์คนชราสำหรับชายและหญิง รับผู้สูงอายุได้มากที่สุดจำนวน ๑๐๐ คน ปัจจุบันมีผู้เข้ารับการสงเคราะห์ จำนวน ๕๖ คน (เป็นชาย ๒๖ คน เป็นหญิง ๓๐ คน)

๒. สถานสงเคราะห์คนชราเฉลิมราชกุมารี (หลวงพ่เป็นอุปถัมภ์) ตั้งอยู่ ณ ม.๓ ถ.นครชัยศรี-
ห้วยพลู ต.วัดสำโรง อ.นครชัยศรี จ.นครปฐม

↳ เป็นสถานสงเคราะห์คนชราสำหรับหญิงล้วน รับผู้สูงอายุได้มากที่สุดจำนวน ๗๐ คน
ปัจจุบันมีผู้เข้ารับการสงเคราะห์ จำนวน ๕๐ คน

(ข้อมูล : สนง.สาธารณสุขจังหวัดนครปฐม และสำนักปลัด อบจ.)

■ ความมั่นคงปลอดภัยในชีวิตและทรัพย์สิน

จากข้อมูลคดีที่เกิดขึ้นในช่วงระหว่างเดือนมกราคม - ธันวาคม ๒๕๕๗ มีการแจ้งความในคดีอุกฉกรรจ์
และสะเทือนขวัญ จำนวน ๗๓ คดี จับกุมได้ ๖๐ ราย, คดีชีวิต ร่างกายและเพศ ๓๘๖ คดี จับกุมได้ ๒๘๒ ราย,
คดีประทุษร้ายต่อทรัพย์สิน ๗๗๙ คดี จับกุมได้ ๓๘๔ ราย, คดีที่น่าสนใจ ๔๙๒ คดี จับกุมได้ ๑๔๒ ราย และคดีที่รัฐ
เป็นผู้เสียหาย ๕,๐๙๓ คดี จับกุมได้ ๖,๒๔๗ ราย ทั้งนี้ คดีที่มีสัดส่วนการแจ้งความค่อนข้างสูง ได้แก่ คดียาเสพติด
ติดให้โทษ การพนันทั่วไป คดีลักทรัพย์ และคดีอาวุธปืนธรรมดา ตามลำดับ

(ข้อมูล : สถานีตำรวจภูธรจังหวัดนครปฐม กลุ่มงานสืบสวน)

■ การสาธารณสุข

↳ จังหวัดนครปฐมเป็นจังหวัดที่มีสาธารณสุขภัยต่าง ๆ เกิดขึ้นไม่มากนัก ทั้งนี้ สาธารณภัย
ที่เกิดขึ้นส่วนใหญ่ ได้แก่ อุทกภัย วาตภัย อัคคีภัย ภัยแล้ง และอุบัติเหตุทางถนน โดยในปี ๒๕๕๖
จังหวัดนครปฐม ประสบสาธารณสุขภัย ดังนี้

- อุทกภัย จำนวน ๑ ครั้ง ในพื้นที่ ๓ อำเภอ พื้นที่การเกษตรเสียหาย ๑๑๒ ไร่
ผู้ประสบภัยจำนวน ๙,๕๖๔ ครอบครัว
- วาตภัย จำนวน ๔๙ ครั้ง ในพื้นที่ ๗ อำเภอ ผู้ประสบภัย ๖๓๔ ครอบครัว
- อัคคีภัย จำนวน ๔๔ ครั้ง ในพื้นที่ ๗ อำเภอ ผู้ประสบภัย ๒๗ ครอบครัว
- ภัยหนาว จำนวน ๑ ครั้ง ในพื้นที่ ๗ อำเภอ

↳ อุบัติเหตุทางถนน

๑.) สถิติการเกิดอุบัติเหตุทางถนน (มกราคม-ธันวาคม พ.ศ.๒๕๕๖) มีผู้เสียชีวิต ๑๓๘ ราย
มูลค่าความเสียหาย จำนวน ๕๕๒,๐๐๐,๐๐๐ บาท

๒.) สถิติการเกิดอุบัติเหตุช่วงเทศกาลปีใหม่ พ.ศ. ๒๕๕๗ (วันที่ ๒๗ ธันวาคม ๒๕๕๖ ถึง
๒ มกราคม พ.ศ.๒๕๕๗) อุบัติเหตุเกิดขึ้น จำนวน ๖๑ ครั้ง มีผู้บาดเจ็บ จำนวน ๖๓ ราย เสียชีวิต จำนวน ๓ ราย

(ข้อมูล :สำนักงานป้องกันและบรรเทาสาธารณภัยจังหวัดนครปฐม)

๔) ด้านสิ่งแวดล้อมและการท่องเที่ยว

■ ทรัพยากรดิน

ดินในจังหวัดนครปฐม เป็นพื้นที่ที่เกิดจากการทับถมของตะกอนในระดับและอายุต่าง ๆ กัน โดย
เกิดขึ้นจากอิทธิพลของตะกอนลำน้ำ และตะกอนน้ำกร่อย ดินส่วนใหญ่มีความอุดมสมบูรณ์ปานกลางถึง
ค่อนข้างสูง และมีความเหมาะสมต่อการกสิกรรม

พื้นที่ด้านตะวันตกของจังหวัดเป็นพื้นที่ดอน มีการระบายน้ำของดินดี ดินมีศักยภาพเหมาะสมต่อการปลูกพืชไร่ ไม้ผล และไม้ยืนต้น

พื้นที่ของจังหวัดทางด้านตะวันออกตอนกลาง และตอนใต้ เป็นที่ราบลุ่มต่ำ มีการระบายน้ำของดินเร็ว ดินจะมีความเหมาะสมสำหรับการปลูกข้าว นอกจากนี้ เป็นดินที่มีการพัฒนาปรับปรุงบำรุงดินโดยการยกร่องถาวร มีความเหมาะสมต่อการปลูกไม้ผล ไม้ยืนต้น และพืชผัก

(ข้อมูล : สถานีพัฒนาที่ดินนครปฐม)

■ ป่าไม้

จังหวัดนครปฐมไม่มีพื้นที่ป่าไม้ มีแต่เขตพื้นที่บำรุงสวนป่า ซึ่งมีจำนวน ๖๓๓.๘๐ ไร่ และไม้ที่ขึ้นทะเบียนสวนป่า ได้แก่ ไม้สัก ไม้ยางนา ไม้ยูคาลิปตัส สะเดา ไม้สน เป็นต้น (ไม่รวมของภาคเอกชน)

■ ทรัพยากรน้ำ

๑. แหล่งน้ำธรรมชาติ

จังหวัดนครปฐมมีแหล่งน้ำธรรมชาติที่สำคัญ คือ แม่น้ำท่าจีน (แม่น้ำนครชัยศรี) ไหลผ่านจังหวัดนครปฐมตั้งแต่อำเภอบางเลน สิ้นสุดเขตจังหวัดนครปฐมที่เขตอำเภอสามพราน เป็นแหล่งน้ำ สายหลัก มีแม่น้ำหรือลำธาร คลอง จำนวน ๗๒๔ สาย สามารถใช้งานได้ในฤดูแล้ง จำนวน ๗๒๓ สาย มีหนอง บึง จำนวน ๒๔ แห่ง สามารถใช้งานได้ในฤดูแล้ง จำนวน ๒๓ แห่ง และอื่น ๆ จำนวน ๒๒๔ แห่ง ใช้งานได้ในฤดูแล้ง จำนวน ๒๒๔ แห่ง

๒. แหล่งน้ำชลประทาน

จังหวัดนครปฐมมีแหล่งน้ำประกอบด้วยโครงการส่งน้ำและบำรุงรักษาที่สร้างแล้วเสร็จ จำนวน ๘ โครงการ มีพื้นที่ได้รับประโยชน์จากโครงการ ๑,๐๓๖,๖๒๖ ไร่ หรือร้อยละ ๗๖.๔๙ ของพื้นที่ครอบครองทางการเกษตรของจังหวัด จำนวน ๑,๓๕๕,๒๐๔ ไร่

โครงการส่งน้ำและบำรุงรักษา ๘ โครงการ ได้แก่

- | | |
|---------------------------------------|--|
| ๑. โครงการส่งน้ำและบำรุงรักษาบางเลน | ๕. โครงการส่งน้ำและบำรุงรักษาพนมทวน |
| ๒. โครงการส่งน้ำและบำรุงรักษากำแพงแสน | ๖. โครงการส่งน้ำและบำรุงรักษาพระยาบรรลือ |
| ๓. โครงการส่งน้ำและบำรุงรักษานครปฐม | ๗. โครงการส่งน้ำและบำรุงรักษาพระพิมล |
| ๔. โครงการส่งน้ำและบำรุงรักษานครชุม | ๘. โครงการส่งน้ำและบำรุงรักษาภาษีเจริญ |

(ข้อมูล: สำนักงานโครงการชลประทานนครปฐม)

■ ปริมาณน้ำฝน

ปริมาณฝนที่ตกในพื้นที่จังหวัดนครปฐม จากข้อมูลของสถานีอุตุนิยมวิทยานครปฐม อำเภอกำแพงแสน ย้อนหลัง ๕ ปี (พ.ศ.๒๕๕๒ - ๒๕๕๖) พบว่า ปริมาณน้ำฝนจะอยู่ในช่วง ๙๕๐ - ๑,๓๐๐ มิลลิเมตร ฝนตกมากที่สุดปี ๒๕๕๔ วัดได้ ๑,๒๙๕.๕ มิลลิเมตร จำนวนวันที่ฝนตก ๑๑๑ วัน ส่วนฝนตกน้อยที่สุดในปี ๒๕๕๖ วัดได้ ๙๕๗.๔ มิลลิเมตร จำนวนวันที่ฝนตก ๑๐๙ วัน

■ การท่องเที่ยว

แหล่งท่องเที่ยวประเภทโบราณสถาน

- | | |
|----------------------|------------------------|
| ๑. วัดพระปฐมเจดีย์ | ๒. วัดพระประโทณเจดีย์ |
| ๓. เมืองเก่ากำแพงแสน | ๔. พระราชวังสนามจันทร์ |
| ๕. วัดพระเมรุ | |

สถานที่ท่องเที่ยว ในเขตอำเภอเมืองนครปฐม

- | | |
|---|--|
| ๑. องค์พระปฐมเจดีย์ | ๒. พิพิธภัณฑ์สถานแห่งชาติ พระปฐมเจดีย์ |
| ๓. พระราชวังสนามจันทร์ | ๔. พระประโทณเจดีย์ |
| ๕. ศูนย์การเรียนรู้ภูมิปัญญาไทย ปิยะชนก | |

สถานที่ท่องเที่ยว ในเขตอำเภอสามปราน

- | | |
|-------------------------------------|-------------------------|
| ๑. วัดไร่ขิง | ๒. สวนสามพราน |
| ๓. ลานแสดงช้างและฟาร์มจระเข้สามพราน | ๔. ตลาดริมน้ำวัดดอนหวาย |
| ๕. ล่องเรือชมสวนเกษตร | |

สถานที่ท่องเที่ยว ในเขตอำเภอนครชัยศรี

- | | |
|--------------------------------|--------------------------|
| ๑. วัดกลางบางแก้ว | ๒. ตลาดน้ำวัดกลางคูเวียง |
| ๓. พิพิธภัณฑ์หุ่นขี้ผึ้งไทย | ๔. อุทยานปลาวัดห้วยปลุ |
| ๕. พิพิธภัณฑ์วิถีชีวิตชาวนาไทย | ๖. เจษฎา เทคนิค มิวเซียม |

สถานที่ท่องเที่ยว ในเขตอำเภอกำแพงแสน

- | | |
|---|-------------------------------|
| ๑. เมืองเก่ากำแพงแสน | ๒. สวนป่าสมุนไพรวัดปลักไม้ลาย |
| ๓. โดมอุทยานแมลงเฉลิมพระเกียรติ (มหาวิทยาลัยเกษตรศาสตร์ วิทยาเขตกำแพงแสน) | |

สถานที่ท่องเที่ยว ในเขตอำเภอบางเลน

- | | |
|-------------------------|------------------|
| ๑. หมู่บ้านไทยโซ่ง | ๒. ตลาดน้ำลำพญา |
| ๓. ตลาดบางหลวง ร.ศ. ๑๒๒ | ๔. แอร์ออร์คิดส์ |

สถานที่ท่องเที่ยว ในเขตอำเภอพุทธมณฑล

- | | |
|--------------------------|---------------------------------|
| ๑. พุทธมณฑล | ๒. เรือนไทย |
| ๓. ไอพาร์ เลค วอเตอร์สกี | ๔. ล่องเรือเที่ยวคลองมหาสวัสดิ์ |

(ข้อมูล : สำนักงานท่องเที่ยวและกีฬาจังหวัดนครปฐม)

๕) ด้านการบริหารจัดการที่ดี

■ การบริหารราชการ

จังหวัดนครปฐม แบ่งส่วนการบริหารราชการออกเป็น ๓ ส่วน ได้แก่

๑) หน่วยราชการบริหารส่วนกลางในจังหวัด (ที่ขึ้นตรงต่อส่วนกลาง) มีจำนวน ๖๖ หน่วยงาน เป็นหน่วยงานในสังกัดกระทรวง ทบวง กรมอื่นๆ ๔๘ หน่วยงาน หน่วยงานในสังกัดกระทรวงมหาดไทย ๔ หน่วยงาน และหน่วยงานอิสระ ๑๔ หน่วยงาน

๒) หน่วยราชการบริหารส่วนภูมิภาคอยู่ในความรับผิดชอบของผู้ว่าราชการจังหวัด มีจำนวน ๓๑ หน่วยงาน เป็นหน่วยงานในสังกัดกระทรวง ทบวง กรมอื่น ๆ ๒๑ หน่วยงาน หน่วยงานในสังกัดกระทรวงมหาดไทย ๗ หน่วยงาน ระดับอำเภอ แบ่งเป็น ๗ อำเภอ ๑๐๖ ตำบล ๙๓๐ หมู่บ้าน

๓) หน่วยราชการบริหารส่วนท้องถิ่น แบ่งเป็น องค์การบริหารส่วนจังหวัด ๑ แห่ง เทศบาลนคร ๑ แห่ง เทศบาลเมือง ๔ แห่ง เทศบาลตำบล ๑๘ แห่ง และองค์การบริหารส่วนตำบล ๙๓ แห่ง และมีชุมชน ๒๑๓ ชุมชน

▪ **องค์กรพัฒนาภาคเอกชน**

จังหวัดนครปฐมมีองค์กรภาคเอกชนซึ่งมีวัตถุประสงค์ในการพัฒนาและช่วยเหลือด้านเศรษฐกิจ และสังคมโดยรวมของจังหวัด ได้แก่ สโมสรไลออนส์ จำนวน ๓ แห่ง สโมสรโรตารี จำนวน ๗ แห่ง นอกจากนี้ยังมีองค์กรภาคเอกชนที่เป็นกำลังหลักร่วมกับภาครัฐเพื่อแก้ไขปัญหาและพัฒนาเศรษฐกิจและสังคมของจังหวัด นครปฐมอีก ๓ องค์กร ได้แก่ หอการค้าจังหวัดนครปฐม สภาอุตสาหกรรมจังหวัดนครปฐม และชมรมธนาคาร จังหวัดนครปฐม

๖) **ด้านการบริการสาธารณะ (โครงสร้างพื้นฐาน)**

การคมนาคมขนส่ง

๑) ระบบขนส่งทางบก

➤ **รถยนต์** จากกรุงเทพฯ ใช้เส้นทางสายเก่า สายถนนเพชรเกษม (ทางหลวงแผ่นดินหมายเลข ๔) ผ่านตำบลอ้อมน้อย อ้อมใหญ่ สามพราน ไปจนถึงจังหวัดนครปฐม หรือเส้นทางสายใหม่จากกรุงเทพฯ ถนนบรมราชชนนี ผ่านพุทธมณฑล นครชัยศรี ไปจนถึงจังหวัดนครปฐม ระยะทาง ๕๖ กิโลเมตร จังหวัดมี ถนนในความรับผิดชอบของหน่วยงานราชการส่วนภูมิภาค ๒ แห่ง ดังนี้

- สำนักงานทางหลวงชนบทจังหวัดนครปฐม

ในปี พ.ศ. ๒๕๕๖ สำนักงานทางหลวงชนบทจังหวัดนครปฐม มีถนนโครงข่ายทางหลวงชนบท อยู่ในความรับผิดชอบจำนวน ๓๘ สายทาง ระยะทางรวม ๔๔๖,๓๒๑ กิโลเมตร โดยแยกแต่ละประเภท ดังนี้

๑) ทางลาดยาง ๔๓๙,๐๔๕ กิโลเมตร

๒) ทางลูกรัง ๒๗,๓๐๖ กิโลเมตร

โดยแบ่งหน้าที่ความรับผิดชอบในการบำรุงรักษา ดังนี้

๑) สำนักงานทางหลวงชนบทจังหวัดนครปฐม รับผิดชอบบำรุงรักษา จำนวน ๒๑ สายทาง ระยะทาง ๒๔๙.๕๑๘ กิโลเมตร แบ่งออกเป็นถนนลาดยาง จำนวน ๒๔๙.๕๑๘ กิโลเมตร และถนนลูกรัง จำนวน ๒๗.๓๐๖ กิโลเมตร

๒) ศูนย์บำรุงทางหลวงชนบทกำแพงแสน รับผิดชอบบำรุงรักษา จำนวน ๑๗ สายทาง ระยะทาง ๒๑๖.๘๐๓ กิโลเมตร

(ข้อมูล : สำนักงานทางหลวงชนบทจังหวัดนครปฐม)

- แขวงทางหลวงนครปฐม

ในปี ๒๕๕๖ แขวงทางหลวงนครปฐม มีถนนที่อยู่ในความรับผิดชอบที่ขึ้นทะเบียนทางหลวงไว้ ระยะทางรวมทั้งสิ้น ๕๔๒.๕๗๘ กิโลเมตร โดยแยกเป็นทางลาดยาง จำนวน ๓๑๙.๒๓๑ กิโลเมตร คอนกรีต จำนวน ๒๒๓.๓๔๗ กิโลเมตร และสะพาน จำนวน ๖,๙๗๑.๘๑ เมตร
(ข้อมูล : แขวงทางหลวงนครปฐม)

↳ **รถไฟ**

การรถไฟแห่งประเทศไทย มีบริการรถไฟออกจากสถานีกรุงเทพฯ และสถานีรถไฟธนบุรี ทุกวัน ใช้เวลาประมาณ ๑ ชั่วโมง

๒) ระบบขนส่งทางน้ำ เป็นเส้นทางคมนาคมขนส่งสินค้าภาคการเกษตรภายในภาคกลางจังหวัดใกล้เคียง ได้แก่ สุพรรณบุรี สมุทรสาคร ซึ่งมีแม่น้ำลำคลอง ที่ใช้ในการคมนาคม และใช้ประโยชน์ด้านการเกษตรเป็นจำนวนมาก นอกจากนี้ จังหวัดนครปฐม ยังมีสนามบินของโรงเรียนการบินกำแพงแสน ซึ่งเป็นสนามบินในราชการ กองบินกองทัพอากาศ ตั้งอยู่ที่อำเภอกำแพงแสน จังหวัดนครปฐม

▪ **การประปา**

ระบบการประปาของจังหวัดนครปฐม แบ่งออกเป็น ๒ แห่ง ดังนี้

๑. การประปาในเขตเมือง เป็นหน้าที่ความรับผิดชอบของเทศบาลนครนครปฐม

๒. การประปาในเขตสามพราน เป็นของการประปาส่วนภูมิภาค สาขาสามพราน จำหน่ายน้ำประปา ในเขตเทศบาลสามพราน เทศบาลนครชัยศรี เทศบาลตำบลอ้อมใหญ่ เทศบาลตำบลดอนยายหอม เทศบาลตำบลบางกระพิก ฯลฯ

สำหรับท้องถิ่นอื่นๆ ส่วนใหญ่จะมีระบบประปาหมู่บ้านทั้งที่เป็นของท้องถิ่นเอง และ/หรือ จัดซื้อจากบริษัทเอกชน เพื่อใช้ในการอุปโภค-บริโภค

▪ **ไฟฟ้า**

ไฟฟ้าเป็นการสาธารณูปโภคที่ได้พัฒนาขยายบริการไปสู่ภูมิภาค/ท้องถิ่นต่างๆ ได้อย่างกว้างขวาง สำหรับจังหวัดนครปฐมปัจจุบันทุกหมู่บ้านมีไฟฟ้าเข้าถึง ทั้งนี้โดยระบบโครงข่ายสายส่ง และสถานีจ่ายไฟฟ้ากระจายอยู่ทั่วไป มีจำนวนครัวเรือนที่มีไฟฟ้าครอบคลุมและใช้ไฟแล้วทุกหมู่บ้านทั้งหมด ๙๓๐ หมู่บ้าน

▪ **การสื่อสาร**

๑) **การไปรษณีย์**

เป็นบริการขั้นพื้นฐานที่รัฐจัดให้กับประชาชนทั่วไป เนื่องจากราคาค่าบริการยังอยู่ในขั้นต่ำ มีความปลอดภัยและรวดเร็วถึงมือผู้รับอย่างแน่นอน

จังหวัดนครปฐมมีที่ทำการไปรษณีย์ จำนวน ๑๓ แห่ง กระจายอยู่ในทุกอำเภอ และมีที่ทำการไปรษณีย์อนุญาตเอกชน อีกจำนวน ๓๓ แห่ง

๒) โทรคมนาคม

เพื่อเป็นการพัฒนาระบบสารสนเทศ และสนับสนุนการเจริญเติบโตของภาครัฐและภาคธุรกิจ การค้าและอุตสาหกรรม ตลอดจนการพัฒนาคุณภาพชีวิตที่ดีขึ้นของจังหวัดนครปฐม ที่ทำการสื่อสาร โทรคมนาคมนครปฐม ซึ่งรับผิดชอบงานด้านบริการโทรคมนาคมในพื้นที่ ได้ทำการเปิดและขยายโครงข่ายงาน บริการตามความเหมาะสม

โทรศัพท์ภายในประเทศในโครงข่ายของบริษัท ทีโอที จำกัด (มหาชน) ปี ๒๕๕๖ มีจำนวนเลขหมาย ที่มีไว้ให้บริการ จำนวน ๗๙,๔๐๙ เลขหมาย
(ข้อมูล : สำนักงานสถิติจังหวัดนครปฐม)

๓) สถานีวิทยุ

จังหวัดนครปฐมมีสถานีวิทยุกระจายเสียงทหารอากาศ ๐๑๒ กำแพงแสน ระบบ AM กำลังส่ง ๑๐ กิโลวัตต์ ที่ออกอากาศให้บริการข่าวสาร สารและบันเทิงแก่ประชาชนในเขตจังหวัดนครปฐม และภาคกลาง ๑๒ จังหวัด

๔) การสื่อสารมวลชน

ลักษณะการสื่อสารมวลชนจังหวัดนครปฐม แยกเป็นประเภทต่างๆ ดังนี้

๑. สื่อวิทยุโทรทัศน์ มีผู้สื่อข่าวภูมิภาคประจำจังหวัด ช่อง ๓, ๕, ๗, ๙, ทีวีไทย PBS และเคเบิลทีวี (บริการในเขตเทศบาลนครนครปฐม)

๒. สื่อวิทยุกระจายเสียงมี ๑ สถานี คือ สถานีวิทยุกระจายเสียงทหารอากาศ ๐๑๒ กำแพงแสน

๓. สื่อหนังสือพิมพ์ทั้งส่วนกลางและท้องถิ่นในจังหวัดนครปฐม มีหนังสือพิมพ์ท้องถิ่นเป็นจำนวนมาก

๔. สื่อวิทยุชุมชนในจังหวัดนครปฐม มีจำนวนกว่า ๕๐ แห่ง กระจายอยู่ในทุกเขตพื้นที่อำเภอ ของจังหวัดนครปฐม

๒.๒ ข้อมูลเกี่ยวกับศักยภาพขององค์การบริหารส่วนจังหวัดนครปฐม

โครงสร้างขององค์การบริหารส่วนจังหวัดนครปฐม

องค์การบริหารส่วนจังหวัดนครปฐม ประกอบด้วย

๑. ฝ่ายบริหาร ประกอบด้วย นายกองค้การบริหารส่วนจังหวัด (มาจากการเลือกตั้งโดยตรงของประชาชน ตามกฎหมายว่าด้วยการเลือกตั้ง) ซึ่งเป็นผู้ควบคุม และรับผิดชอบในการบริหารราชการขององค์การบริหารส่วนจังหวัด และเป็นผู้บังคับบัญชาข้าราชการและลูกจ้างขององค์การบริหารส่วนจังหวัด โดยมีปลัดองค์การบริหารส่วนจังหวัด เป็นผู้บังคับบัญชาข้าราชการและลูกจ้าง รองจากนายกองค้การบริหารส่วนจังหวัด และรับผิดชอบ ควบคุม ดูแลราชการประจำขององค์การบริหารส่วนจังหวัดให้เป็นไปตามนโยบาย และอำนาจหน้าที่ที่กฎหมายกำหนด หรือตามที่นายกองค้การบริหารส่วนจังหวัดมอบหมาย

๒. ฝ่ายสภาองค์การบริหารส่วนจังหวัด ทำหน้าที่เป็นฝ่ายนิติบัญญัติขององค์การบริหารส่วนจังหวัด ซึ่งมาจากการเลือกตั้งโดยตรงของประชาชน ตามกฎหมายว่าด้วยการเลือกตั้ง สมาชิกสภาองค์การบริหารส่วนจังหวัดนครปฐม มีจำนวนทั้งสิ้น ๓๐ คน ประกอบด้วย ประธานสภาองค์การบริหารส่วนจังหวัด ๑ คน และรองประธานสภาองค์การบริหารส่วนจังหวัด ๒ คน

การบริหารงานขององค์การบริหารส่วนจังหวัดนครปฐม

การแบ่งส่วนราชการขององค์การบริหารส่วนจังหวัดนครปฐม ประกอบด้วย ๗ ส่วนราชการ ๑ หน่วยตรวจสอบภายใน

๑. สำนักปลัดองค์การบริหารส่วนจังหวัด (รวมสถานสงเคราะห์คนชรานครปฐม และสถานสงเคราะห์คนชราเฉลิมราชกุมารี หลวงพ่อเป็นอุปถัมภ์)

๒. กองกิจการสภาองค์การบริหารส่วนจังหวัด

๓. กองแผนและงบประมาณ

๔. กองคลัง

๕. กองช่าง

๖. กองการศึกษา ศาสนา และวัฒนธรรม

๗. กองพัสดุและทรัพย์สิน

๘. หน่วยตรวจสอบภายใน

ตารางแสดงจำนวนข้าราชการ ลูกจ้างประจำ และพนักงานจ้าง ขององค์การบริหารส่วน
จังหวัดนครปฐม

ลำดับ ที่	ส่วนราชการ	จำนวน (คน)			รวม
		ข้าราชการ	ลูกจ้างประจำ	พนักงานจ้าง	
๑	สำนักปลัดฯ และสถานสงเคราะห์ คนชราฯ ทั้ง ๒ แห่ง	๒๙	๗	๕๐	๘๖
๒	กองกิจการสภาฯ	๖	-	๗	๑๓
๓	กองแผนฯ	๗	-	๕	๑๒
๔	กองคลัง	๑๘	๑	๓	๒๒
๕	กองช่าง	๑๗	๑๒	๓๒	๖๑
๖	กองการศึกษาฯ	๒	-	๒	๔
๗	กองพัสดุและทรัพย์สิน	๘	-	-	๘
๘	หน่วยตรวจสอบภายใน	๓	-	-	๓
รวม		๙๐	๒๐	๙๙	๒๐๙

(ที่มา : ฝ่ายบริหารงานบุคคล สำนักปลัดองค์การบริหารส่วนจังหวัดนครปฐม ณ เดือนพฤษภาคม ๒๕๕๘)

โครงสร้างการบริหารราชการขององค์การบริหารส่วนจังหวัดนครปฐม

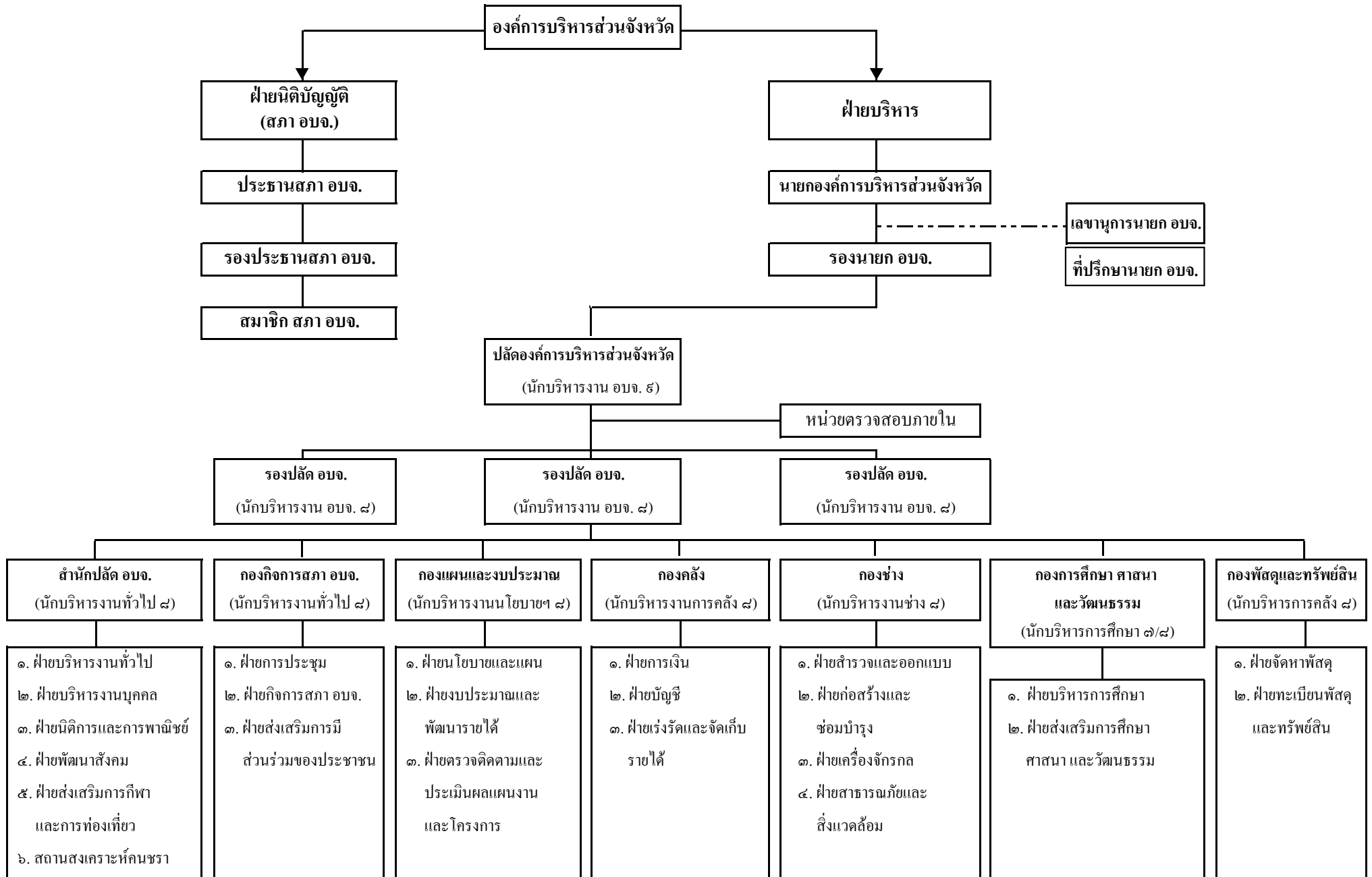

 งบประมาณรายจ่ายประจำปี พ.ศ.๒๕๕๘ ขององค์การบริหารส่วนจังหวัดนครปฐม
จำนวนรวมทั้งสิ้น ๘๔๕,๐๐๐,๐๐๐ บาท จำแนกรายละเอียดตามแผนงาน ดังนี้

ด้านบริหารทั่วไป

- | | | | |
|-------------------------------|-----|---------------|-----|
| ๑. แผนงานบริหารงานทั่วไป | รวม | ๑๕๑,๒๔๕,๓๐๐.- | บาท |
| ๒. แผนงานการรักษาความสงบภายใน | รวม | ๑,๔๕๐,๐๐๐.- | บาท |

ด้านบริการชุมชนและสังคม

- | | | | |
|---|-----|--------------|-----|
| ๑. แผนงานการศึกษา | รวม | ๔,๒๔๔,๐๐๐.- | บาท |
| ๒. แผนงานสาธารณสุข | รวม | ๑๔,๐๐๐,๐๐๐.- | บาท |
| ๓. แผนงานสังคมสงเคราะห์ | รวม | ๑,๖๐๐,๐๐๐.- | บาท |
| ๔. แผนงานเคหะและชุมชน | รวม | ๑๙,๗๕๐,๐๐๐.- | บาท |
| ๕. แผนงานสร้างความเข้มแข็งของชุมชน | รวม | ๘,๗๐๐,๐๐๐.- | บาท |
| ๖. แผนงานการศาสนา วัฒนธรรม และนันทนาการ | รวม | ๖,๓๕๐,๐๐๐.- | บาท |

ด้านการเศรษฐกิจ

- | | | | |
|-------------------------------|-----|---------------|-----|
| ๑. แผนงานอุตสาหกรรมและการโยธา | รวม | ๔๕๘,๕๔๗,๒๐๐.- | บาท |
| ๒. แผนงานการเกษตร | รวม | ๑๓๖,๖๐๒,๐๐๐.- | บาท |

ด้านการดำเนินงานอื่น

- | | | | |
|------------------|-----|--------------|-----|
| ๑. แผนงานงบบกลาง | รวม | ๔๒,๕๑๑,๕๐๐.- | บาท |
|------------------|-----|--------------|-----|

 เครื่องมืออุปกรณ์ต่าง ๆ ที่ใช้ในการดำเนินการพัฒนาท้องถิ่นขององค์การบริหารส่วน
จังหวัดนครปฐม

■ เครื่องจักรกล

๑. รถขุดตักโกย (แบคโฮ)	จำนวน ๔ คัน
๒. รถเกรด (รถเกี่ยดิน)	จำนวน ๓ คัน
๓. รถลากจูง (เทเลอร์)	จำนวน ๑ คัน
๔. รถฟาร์มแทรกเตอร์	จำนวน ๔ คัน
๕. รถยนต์บรรทุก ๖ ล้อ (ไม่เทท้าย)	จำนวน ๓ คัน
๖. รถบรรทุกเทท้าย	จำนวน ๑ คัน

■ อุปกรณ์ด้านสาธารณภัย และการบริการประชาชน

๑. เรือไฟเบอร์	จำนวน ๑๕๓ ลำ
๒. เรือท้องแบน	จำนวน ๒ ลำ
๓. เครื่องยนต์ติดท้าย	จำนวน ๒ เครื่อง
๔. ถังน้ำไฟเบอร์ ๒,๐๐๐ ลิตร	จำนวน ๔ ถัง
๕. รถบรรทุกน้ำ	จำนวน ๕ คัน
๖. เครื่องสูบน้ำ	จำนวน ๒ เครื่อง
๗. รถเครื่องกำเนิดไฟฟ้าส่องแสงสว่าง	จำนวน ๑ คัน
๘. รถบรรทุกน้ำช่วยดับเพลิง	จำนวน ๑ คัน
๙. รถยนต์กู้ภัย	จำนวน ๑ คัน
๑๐. รถสุขาเคลื่อนที่	จำนวน ๑ คัน

๒.๓ จุดยืนทางยุทธศาสตร์ (Positioning) ขององค์การบริหารส่วนจังหวัดนครปฐม

องค์การบริหารส่วนจังหวัดนครปฐม ให้ความสำคัญต่อการดำเนินการแก้ไขปัญหาความเดือดร้อน และการพัฒนาคุณภาพชีวิตของประชาชนในพื้นที่จังหวัดนครปฐมในด้านต่าง ๆ โดยเฉพาะการปรับปรุง พื้นฟู พัฒนาการจัดบริการสาธารณะ หรือโครงสร้างพื้นฐาน ซึ่งถือเป็นภารกิจหลักขององค์กรปกครองส่วนท้องถิ่น ตลอดจนการพัฒนาด้านการศึกษาฯ อันเป็นรากฐานสำคัญต่อการพัฒนาคน พัฒนาประเทศ ให้มีคุณภาพสู่การพัฒนาที่ยั่งยืน ควบคู่กับการพัฒนาด้านสังคม เศรษฐกิจ สภาพแวดล้อมต่าง ๆ ที่เกี่ยวข้องโดยตรงกับชีวิตความเป็นอยู่ของประชาชน โดยยึดหลักการมีส่วนร่วม ความสอดคล้องกับนโยบายรัฐบาล และแผนพัฒนาระดับต่าง ๆ รวมถึงการพิจารณา วิเคราะห์สภาพปัญหา ความต้องการของประชาชน และความพึงพอใจของประชาชนที่มีต่อการพัฒนา องค์การบริหารส่วนจังหวัดนครปฐมจึงกำหนดจุดยืนทางยุทธศาสตร์การพัฒนาไว้ ๖ ประเด็นยุทธศาสตร์ ดังนี้

๑. ยุทธศาสตร์การพัฒนาด้านการศึกษา ศาสนา และวัฒนธรรม
๒. ยุทธศาสตร์การพัฒนาด้านเศรษฐกิจ
๓. ยุทธศาสตร์การพัฒนาด้านสังคม
๔. ยุทธศาสตร์การพัฒนาด้านสิ่งแวดล้อม และการท่องเที่ยว
๕. ยุทธศาสตร์การพัฒนาด้านการบริหารจัดการที่ดี
๖. ยุทธศาสตร์การพัฒนาด้านการบริการสาธารณะ

บทที่ ๓

แผนยุทธศาสตร์

แผนยุทธศาสตร์ขององค์การบริหารส่วนจังหวัดนครปฐม

(พ.ศ.๒๕๕๙ – ๒๕๖๓)

๓.๑ กรอบแนวคิดในการจัดทำยุทธศาสตร์การพัฒนา

พระราชบัญญัติองค์การบริหารส่วนจังหวัด พ.ศ. ๒๕๔๐ พระราชบัญญัติกำหนดแผนและขั้นตอนการกระจายอำนาจให้แก่องค์กรปกครองส่วนท้องถิ่น พ.ศ. ๒๕๔๒ กำหนดให้องค์การบริหารส่วนจังหวัด มีอำนาจหน้าที่ในการจัดทำแผนพัฒนาท้องถิ่นของตนเอง และประสานการจัดทำแผนพัฒนาจังหวัดตามระเบียบประกอบด้วยพระราชกฤษฎีกา ว่าด้วยหลักเกณฑ์และวิธีการบริหารกิจการบ้านเมืองที่ดี พ.ศ. ๒๕๔๖ ได้กำหนดให้การบริหารราชการต้องเกิดประโยชน์สุขของประชาชน เกิดผลสัมฤทธิ์ต่อภารกิจของรัฐ มีประสิทธิภาพ และเกิดความคุ้มค่าในเชิงภารกิจภาครัฐ และพระราชบัญญัติระเบียบบริหารราชการแผ่นดิน (ฉบับที่ ๗) พ.ศ.๒๕๕๐ กำหนดให้การจัดทำแผนพัฒนาขององค์การปกครองส่วนท้องถิ่นต้องสอดคล้องกับแผนพัฒนาจังหวัด ดังนั้น ในการจัดทำแผนพัฒนาขององค์การบริหารส่วนจังหวัด จะต้องมีการศึกษา วิเคราะห์ข้อมูลพื้นฐานของท้องถิ่น และกำหนดแนวทางในการพัฒนาให้สอดคล้องกับแผนพัฒนาเศรษฐกิจและสังคมแห่งชาติ แผนบริหารราชการแผ่นดินของรัฐบาล แผนยุทธศาสตร์การพัฒนาจังหวัด แผนชุมชน และนโยบายของผู้บริหารท้องถิ่น เพื่อสนองตอบปัญหาความต้องการของประชาชน และศักยภาพการพัฒนาขององค์การบริหารส่วนจังหวัดนครปฐม โดยแผนพัฒนาระดับต่าง ๆ ที่ใช้เป็นหลักและแนวคิดในการกำหนดแนวทางการพัฒนา มีรายละเอียดดังนี้

แผนพัฒนาเศรษฐกิจและสังคมแห่งชาติ ฉบับที่ ๑๑ (พ.ศ. ๒๕๕๕ – ๒๕๕๙)

★ วิสัยทัศน์และพันธกิจ

▪ วิสัยทัศน์ประเทศไทย

มุ่งพัฒนาสู่ “สังคมอยู่ร่วมกันอย่างมีความสุขด้วยความเสมอภาค เป็นธรรม และมีภูมิคุ้มกันต่อการเปลี่ยนแปลง”

▪ พันธกิจ

๑. สร้างสังคมเป็นธรรมและมีคุณภาพ ประชาชนมีความมั่นคงในชีวิต ได้รับการคุ้มครองทางสังคมอย่างทั่วถึงและเท่าเทียม มีโอกาสเข้าถึงทรัพยากรและกระบวนการยุติธรรมอย่างเสมอภาค ทุกภาคส่วนมีส่วนร่วมในกระบวนการพัฒนาภายใต้ระบบบริหารจัดการภาครัฐที่โปร่งใส เป็นธรรม

๒. พัฒนาคุณภาพคนไทยให้มีคุณธรรม เรียนรู้ตลอดชีวิต มีทักษะ และการดำรงชีวิตอย่างเหมาะสมในแต่ละช่วงวัย สถาบันทางสังคมและชุมชนท้องถิ่นมีความเข้มแข็ง

๓. พัฒนาระบบการผลิตและบริการให้เข้มแข็งและมีคุณภาพบนฐานความรู้ ความคิดสร้างสรรค์และ ภูมิปัญญา สร้างความมั่นคงด้านอาหารและพลังงาน ปรับโครงสร้างการผลิตและการบริโภคให้เป็นมิตรกับ สิ่งแวดล้อม

๔. สร้างความมั่นคงของฐานทรัพยากรธรรมชาติและสิ่งแวดล้อม สนับสนุนการมีส่วนร่วมของชุมชน รวมทั้งสร้างภูมิคุ้มกันเพื่อรองรับการเปลี่ยนแปลงจากภูมิอากาศและภัยพิบัติทางธรรมชาติ

★ วัตถุประสงค์และเป้าหมายหลัก

▪ วัตถุประสงค์

๑. เพื่อเสริมสร้างสังคมที่เป็นธรรมและเป็นสังคมสันติสุข
๒. เพื่อพัฒนาคนไทยทุกกลุ่มวัยอย่างเป็นองค์รวมทั้งทางกาย ใจ สติปัญญา อารมณ์ คุณธรรมจริยธรรม และสถาบันทางสังคมมีบทบาทหลักในการพัฒนาคนให้มีคุณภาพ
๓. เพื่อพัฒนาเศรษฐกิจให้เติบโตอย่างมีเสถียรภาพ คุณภาพ และยั่งยืน มีความเชื่อมโยงกับเครือข่ายการผลิตสินค้าและบริการบนฐานปัญญา นวัตกรรม และความคิดสร้างสรรค์ มีความมั่นคงทางอาหารและพลังงาน การผลิตและการบริโภคเป็นมิตรต่อสิ่งแวดล้อม
๔. เพื่อบริหารจัดการทรัพยากรธรรมชาติและสิ่งแวดล้อมให้เพียงพอต่อการรักษาสมดุลของระบบนิเวศ และเป็นฐานที่มั่นคงของการพัฒนาประเทศ

▪ เป้าหมายหลัก

๑. ความอยู่เย็นเป็นสุขและความสงบสุขของสังคมไทยเพิ่มขึ้น ความเหลื่อมล้ำในสังคม/สัดส่วน ผู้ที่อยู่ใต้เส้นความยากจนลดลง และดัชนีภาพลักษณ์การคอร์รัปชันไม่ต่ำกว่า ๕.๐ คะแนน
๒. คนไทยมีการเรียนรู้อย่างต่อเนื่อง มีสุขภาวะดีขึ้น มีคุณธรรม จริยธรรม และสถาบันทางสังคมมีความเข้มแข็งมากขึ้น
๓. เศรษฐกิจเติบโตในอัตราที่เหมาะสมตามศักยภาพของประเทศ โดยให้ความสำคัญกับการเพิ่มผลิตภาพรวมไม่ต่ำกว่าร้อยละ ๓.๐ ต่อปี เพิ่มขีดความสามารถในการแข่งขันทางเศรษฐกิจ เพิ่มมูลค่าผลิตภัณฑ์ของวิสาหกิจขนาดกลางและขนาดย่อมต่อผลิตภัณฑ์มวลรวมในประเทศไม่ต่ำกว่าร้อยละ ๔๐
๔. คุณภาพสิ่งแวดล้อมอยู่ในเกณฑ์มาตรฐาน เพิ่มประสิทธิภาพการลดการปล่อยก๊าซเรือนกระจก รวมทั้งเพิ่มพื้นที่ป่าไม้เพื่อรักษาสมดุลของระบบนิเวศ

★ ประเด็นยุทธศาสตร์การพัฒนาประเทศ

ยุทธศาสตร์การพัฒนา ประกอบด้วย ๖ ยุทธศาสตร์ ได้แก่

๑. ยุทธศาสตร์การสร้างความเป็นธรรมในสังคม
๒. ยุทธศาสตร์การพัฒนาคนสู่สังคมแห่งการเรียนรู้ตลอดชีวิตอย่างยั่งยืน
๓. ยุทธศาสตร์ความเข้มแข็งภาคเกษตร ความมั่นคงของอาหารและพลังงาน
๔. ยุทธศาสตร์การปรับโครงสร้างเศรษฐกิจสู่การเติบโตอย่างมีคุณภาพและยั่งยืน
๕. ยุทธศาสตร์การสร้างเชื่อมโยงกับประเทศในภูมิภาคเพื่อความมั่นคงทางเศรษฐกิจ สังคม
๖. ยุทธศาสตร์การจัดการทรัพยากรธรรมชาติและสิ่งแวดล้อมอย่างยั่งยืน

★ การบริหารจัดการแผนพัฒนาเศรษฐกิจและสังคมแห่งชาติ ฉบับที่ ๑๑ (พ.ศ. ๒๕๕๕-๒๕๕๙)
สู่การปฏิบัติ

แนวทางการขับเคลื่อนแผนฯ สู่การปฏิบัติ : มุ่งสร้างความเข้าใจให้ทุกภาคส่วนตระหนักรับ และบูรณาการประเด็นการพัฒนาภายใต้ยุทธศาสตร์ที่มีความเชื่อมโยงกันเพื่อกำหนดไว้ในแผนปฏิบัติการระดับต่าง ๆ พัฒนารูปแบบและเครื่องมือที่ใช้ในการแปลงแผนฯ ไปสู่การปฏิบัติที่เหมาะสม ส่งเสริมให้ประชาชนมีบทบาทสำคัญในกระบวนการพัฒนา สร้างความเข้มแข็งของชุมชน/ท้องถิ่น พร้อมทั้งจัดทำระบบการติดตามประเมินผลและสร้างตัวชี้วัดเพื่อการพัฒนา ที่สามารถนำไปใช้กำกับการดำเนินงานตามยุทธศาสตร์ได้อย่างมีประสิทธิภาพ ภายใต้หลักการตามปรัชญาของเศรษฐกิจพอเพียง

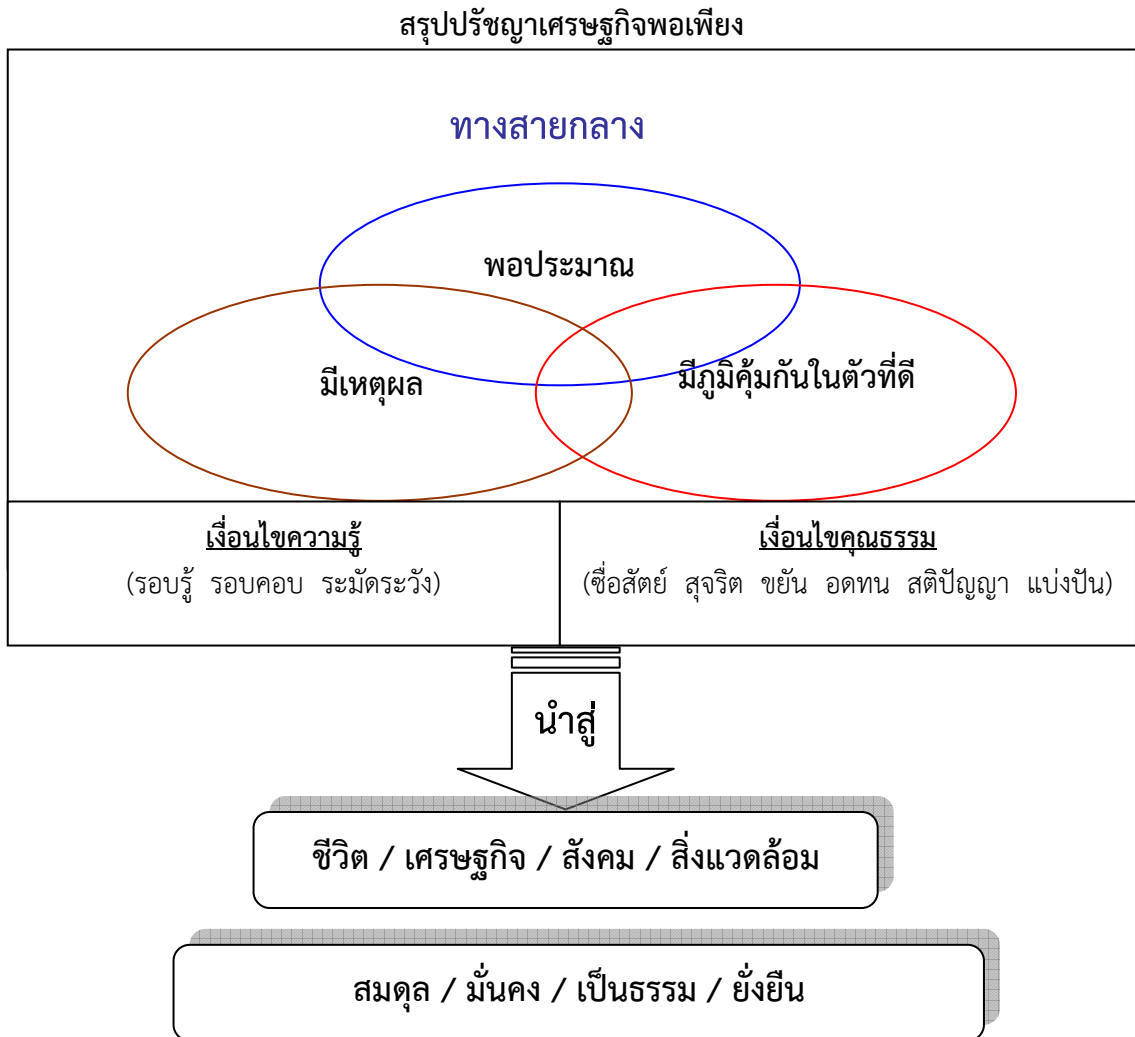

แผนการบริหารราชการแผ่นดิน

★ นโยบายรัฐบาล

นโยบายการบริหารราชการแผ่นดินของรัฐบาล (พลเอก ประยุทธ์ จันทร์โอชา) ที่แถลงต่อสภา - นิติบัญญัติแห่งชาติ เมื่อวันที่ ๑๒ กันยายน ๒๕๕๗ ประกอบด้วยนโยบาย ๑๑ ด้าน ดังนี้

๑. การปกป้องและเชิดชูสถาบันพระมหากษัตริย์

๒. การรักษาความมั่นคงของรัฐและการต่างประเทศ

๒.๑ ในระยะเร่งด่วน รัฐบาลได้ให้ความสำคัญต่อการเตรียมพร้อมสู่ประชาคมการเมืองและความมั่นคงอาเซียนในกิจการ ๕ ด้าน ประกอบด้วย

- การบริหารจัดการชายแดน
- การสร้างความมั่นคงทางทะเล
- การแก้ไขปัญหาอาชญากรรมข้ามชาติ
- การสร้างความไว้วางใจกับประเทศเพื่อนบ้าน
- การเสริมสร้างในการปฏิบัติการทางการทหารร่วมกันของอาเซียน

๒.๒ เร่งแก้ไขปัญหาการใช้ความรุนแรงในจังหวัดชายแดนภาคใต้

๒.๓ พัฒนาและเสริมสร้างความเข้มแข็งของกองทัพและระบบป้องกันประเทศให้ทันสมัย ปลอดภัยจากการคุกคามทุกรูปแบบ

๒.๔ เสริมสร้างความสัมพันธ์อันดีกับนานาประเทศ โดยนำกลไกทางการทูตแบบบูรณาการมาใช้

๓. การลดความเหลื่อมล้ำของสังคม และการสร้างโอกาสการเข้าถึงบริการของรัฐ

๓.๑ ในระยะเฉพาะหน้า จะเร่งสร้างโอกาส อาชีพ และการมีรายได้ที่มั่นคงแก่ผู้ที่เข้าสู่ตลาดแรงงาน

๓.๒ ป้องกันและแก้ไขปัญหาการค้ามนุษย์ ปัญหาผู้หลบหนีเข้าเมือง การทารุณกรรมต่อแรงงานข้ามชาติ การท่องเที่ยวที่เน้นบริการทางเพศและเด็ก และปัญหาคนขอทาน

๓.๓ ในระยะต่อไป จะพัฒนาระบบการคุ้มครองทางสังคม ระบบการออม และระบบสวัสดิการชุมชน ให้มีประสิทธิภาพ รวมทั้งดูแลระบบการกักขังที่เป็นธรรม การสงเคราะห์ผู้ยากไร้ คุ้มครองพิทักษ์สิทธิ สวัสดิการช่วยเหลือและพัฒนาคุณภาพชีวิตผู้ด้อยโอกาส ผู้พิการ ผู้สูงอายุ สตรี และเด็ก

๓.๔ เตรียมความพร้อมเข้าสู่สังคมผู้สูงอายุ เพื่อส่งเสริมคุณภาพชีวิต

๓.๕ เตรียมความพร้อมเข้าสู่สังคมที่มีความหลากหลาย

๓.๖ จัดระเบียบสังคม สร้างมาตรฐานด้านคุณธรรม จริยธรรม และธรรมาภิบาลให้แก่เจ้าหน้าที่ของรัฐ และประชาชนทั่วไป โดยใช้ค่านิยมหลัก ๑๒ ประการ

๓.๗ แก้ไขปัญหาการไร้ที่ดินทำกินของเกษตรกร การรุกป่าเขตรักษาพันธุ์สัตว์ป่าสงวน

๔. การศึกษาและเรียนรู้ การทะนุบำรุงศาสนา ศิลปะ และวัฒนธรรม

๔.๑ จัดให้มีการปฏิรูปการศึกษาและการเรียนรู้ โดยให้ความสำคัญทั้งการศึกษาในระบบและการศึกษาทางเลือก

๔.๒ ในระยะเฉพาะหน้า จะปรับเปลี่ยนการจัดสรรงบประมาณให้สอดคล้องกับความจำเป็นของผู้เรียน และลักษณะพื้นที่ของสถานศึกษา ประชาชนทั่วไปมีสิทธิเลือกรับบริการการศึกษาทั้งในระบบโรงเรียนและนอกโรงเรียน

๔.๓ ให้องค์กรภาคประชาสังคม ภาคเอกชน องค์กรปกครองส่วนท้องถิ่น และประชาชนทั่วไปมีโอกาส ร่วมจัดการศึกษาที่มีคุณภาพและทั่วถึง และร่วมในการปฏิรูปการศึกษาและการเรียนรู้

๔.๔ พัฒนาระบบการผลิตและพัฒนาครูที่มีคุณภาพและจิตวิญญาณความเป็นครู เน้นครูผู้สอนให้มี วุฒิตรงตามวิชาที่สอน

๔.๕ ทะนุบำรุง อุปถัมภ์ทุกศาสนา สนับสนุนองค์กรทางศาสนาให้มีบทบาทสำคัญในการปลูกฝัง คุณธรรม จริยธรรม สร้างสันติสุขและความปรองดองสมานฉันท์ในสังคมไทยอย่างยั่งยืน

๕. การยกระดับคุณภาพบริการด้านสาธารณสุขและสุขภาพของประชาชน

๕.๑ วางรากฐานให้ระบบหลักประกันสุขภาพมีความครอบคลุมประชากรทุกภาคส่วนอย่างมีคุณภาพ โดยไม่มีความเหลื่อมล้ำของคุณภาพบริการในแต่ละระบบ

๕.๒ พัฒนาระบบบริการสุขภาพ โดยเน้นการป้องกันโรค สร้างกลไกจัดการสุขภาพในระดับเขตแทน การกระจุกตัวที่ส่วนกลาง ปรับระบบการจ้างงาน การกระจายบุคลากร และทรัพยากรให้เหมาะสมกับท้องถิ่น

๕.๓ เสริมความเข้มแข็งของระบบเฝ้าระวังโรคระบาด โดยเฉพาะโรคอุบัติใหม่ และโรคอุบัติซ้ำ โดยมีเครือข่ายหน่วยเฝ้าระวัง หน่วยตรวจวินิจฉัยโรค และหน่วยสกัดกั้นการแพร่กระจายได้อย่างทันท่วงที

๕.๔ ป้องกันและแก้ไขปัญหาการเกิดอุบัติเหตุในการจราจร โดยร่วมมือระหว่างฝ่ายต่าง ๆ ในการ ตรวจสอบเพื่อป้องกันเหตุ การรายงาน และการดูแลผู้บาดเจ็บ

๕.๕ ส่งเสริมการกีฬาเพื่อสุขภาพ ใช้กีฬาเป็นสื่อในการพัฒนาลักษณะนิสัยเยาวชน ให้มีน้ำใจนักกีฬา มีวินัย ปฏิบัติตามกฎกติกา และมีความสามัคคี พัฒนานักกีฬาให้มีศักยภาพ

๕.๖ ประสานการทำงานระหว่างภาคส่วนต่าง ๆ เพื่อป้องกันและแก้ปัญหาการตั้งครุฑในวัยรุ่น และ ปัญหาเรื่องการอุ้มบุญ การปลูกถ่ายอวัยวะและสเต็มเซลล์ โดยจัดให้มีมาตรการและกฎหมายที่รัดกุม เหมาะสม

๖. การเพิ่มศักยภาพทางเศรษฐกิจของประเทศ

รัฐบาลจะดำเนินนโยบายเศรษฐกิจเป็น ๓ ระยะ ดังนี้

๖.๑ ในระยะเร่งด่วน เร่งจ่ายงบลงทุนของปีงบประมาณ พ.ศ. ๒๕๕๗ โดยติดตามให้มีการเบิกจ่าย อย่างคล่องตัวตั้งแต่ระดับกระทรวงถึงระดับท้องถิ่น

๖.๒ สานต่อนโยบายงบประมาณกระตุ้นเศรษฐกิจ โดยนำหลักการจัดทำงบประมาณประจำปี พ.ศ. ๒๕๕๙ ที่ให้ความสำคัญในการบูรณาการงบประมาณ และความพร้อมในการดำเนินงาน รวมทั้งนำ แหล่งเงินอื่นมาประกอบการพิจารณา และแสดงรายการลงทุนในระดับจังหวัดเพื่อความโปร่งใส เป็นธรรม

๖.๓ กระตุ้นการลงทุนด้วยการเร่งพิจารณาโครงการลงทุนที่มีประสิทธิภาพ ซึ่งนักลงทุนยื่นขออนุมัติไว้ แล้วให้เสร็จสิ้นโดยเร็ว

๖.๔ ดูแลเกษตรกรให้มีรายได้ที่เหมาะสมด้วยวิธีการต่าง ๆ เช่น ลดต้นทุนการผลิต การช่วยเหลือ ปัจจัยการผลิตอย่างทั่วถึง การใช้กลไกตลาดดูแลราคาสินค้าเกษตร

๖.๕ ลดอุปสรรคในการส่งออกเพื่อให้เกิดความคล่องตัว

๖.๖ ชักจูงให้นักท่องเที่ยวต่างชาติเข้ามาเที่ยวในประเทศ โดยพัฒนาแหล่งท่องเที่ยวเดิม และแหล่งท่องเที่ยวใหม่ ให้ความรู้ เพิ่มมาตรฐานความปลอดภัย การควบคุมสินค้าและบริการให้มีคุณภาพ ราคาเป็นธรรม

๖.๗ ในระยะต่อไป ประสานนโยบายการเงินและการคลังให้สอดคล้องกันเพื่อสนับสนุนการฟื้นตัวของเศรษฐกิจ พร้อมรักษาเสถียรภาพของราคาอย่างเหมาะสม

๖.๘ แก้ปัญหาน้ำท่วมในฤดูฝน และปัญหาขาดแคลนน้ำในบางพื้นที่และบางฤดูกาล ส่วนภาวะภัยแล้งจะเร่งสร้างแหล่งน้ำขนาดเล็กให้กระจายครอบคลุมทั่วพื้นที่เพาะปลูกให้มากที่สุด

๖.๙ ปฏิรูปโครงสร้างราคาเชื้อเพลิงประเภทต่าง ๆ ให้สอดคล้องกับต้นทุน และให้มีภาระภาษีที่เหมาะสม ให้มีการสร้างโรงไฟฟ้าเพิ่มขึ้นด้วยวิธีการที่เปิดเผย โปร่งใส และเป็นมิตรต่อสภาวะแวดล้อม

๖.๑๐ ปรับปรุงวิธีการจัดเก็บภาษีให้จัดเก็บอย่างครบถ้วน โดยปรับปรุงโครงสร้างอัตราภาษีด้านการค้า และขยายรากฐานการจัดเก็บภาษีประเภทใหม่ เพื่อสร้างความเป็นธรรมมากขึ้น

๖.๑๑ บริหารจัดการหนี้ภาครัฐที่เกิดขึ้นในช่วงรัฐบาลที่ผ่านมา โดยหาแหล่งเงินระยะยาว และยืดระยะเวลาชำระคืน เพื่อลดภาระของงบประมาณในอนาคต

๖.๑๒ ในระยะยาว พัฒนาโครงสร้างพื้นฐาน

- ด้านการขนส่งและคมนาคมทางบก โดยเริ่มโครงการรถไฟฟ้าขนส่งมวลชนใน กทม. และรถไฟฟ้าเชื่อม กทม. กับเมืองบริวารเพิ่มเติม เพื่อลดเวลาในการเดินทาง และเพื่อตั้งฐานให้รัฐบาลต่อไป

- ด้านคมนาคมทางอากาศ โดยปรับปรุงท่าอากาศยานสุวรรณภูมิระยะที่ ๒ ท่าอากาศยานดอนเมือง และท่าอากาศยานสากลในภูมิภาค เพื่อรองรับปริมาณการจราจรทางอากาศได้อย่างมีประสิทธิภาพ

- ด้านการคมนาคมทางน้ำ โดยพัฒนาการขนส่งสินค้าทางลำน้ำและชายฝั่งทะเล เพื่อลดต้นทุนระบบโลจิสติกส์ของประเทศ

๖.๑๓ ปรับโครงสร้างการบริหารจัดการในสาขาขนส่งที่มีการแยกบทบาทและภารกิจของหน่วยงานในระดับนโยบาย หน่วยงานกำกับดูแล และหน่วยปฏิบัติที่ชัดเจน และจัดตั้งหน่วยงานกำกับดูแลระบบรางสนับสนุนภาคเอกชนเข้ามีส่วนร่วมในภาคขนส่งมากขึ้น รวมถึงการปรับปรุงระบบกฎหมายที่เกี่ยวข้อง

๖.๑๔ พัฒนาและปรับปรุงระบบบริหารจัดการของรัฐวิสาหกิจให้มีประสิทธิภาพ

๖.๑๕ ด้านเกษตรกรรม ดำเนินการใน ๒ เรื่องใหญ่ คือ การปรับโครงสร้างการผลิตสินค้าเกษตรให้สอดคล้องกับความต้องการด้วยวิธีการต่าง ๆ และการสนับสนุนให้สหกรณ์ของกลุ่มเกษตรกรที่ผลิตสินค้าเกษตรเพิ่มบทบาทในฐานะผู้ซื้อพืชผล จนถึงการแปรรูปและส่งออกได้

๖.๑๖ ด้านอุตสาหกรรม ส่งเสริมการพัฒนาอุตสาหกรรมที่สอดคล้องกับศักยภาพพื้นฐานของประเทศ อาทิ ส่งเสริมและพัฒนาอุตสาหกรรมเกษตรแปรรูป อุตสาหกรรมที่ใช้การออกแบบและสร้างสรรค์ เป็นต้น

๖.๑๗ เพิ่มขีดความสามารถของผู้ประกอบการวิสาหกิจขนาดกลางและขนาดย่อมให้เข้มแข็ง สามารถแข่งขันได้อย่างมีประสิทธิภาพ

๖.๑๘ ส่งเสริมภาคเศรษฐกิจดิจิทัลและวางรากฐานของเศรษฐกิจดิจิทัลให้เริ่มขับเคลื่อนได้อย่างจริงจัง ซึ่งจะทำให้ทุกภาคเศรษฐกิจก้าวหน้าไปได้ทันโลกและสามารถแข่งขันในโลกสมัยใหม่ได้

๗. การส่งเสริมบทบาทและการใช้โอกาสในประชาคมอาเซียน

๗.๑ เร่งส่งเสริมความเชื่อมโยงทางเศรษฐกิจ การค้า การลงทุน ในภูมิภาคอาเซียนและขยายความร่วมมือทางเศรษฐกิจกับประเทศเพื่อนบ้าน

๗.๒ พัฒนาศักยภาพในการแข่งขันของผู้ประกอบการไทยทุกระดับ โดยเฉพาะกลุ่มวิสาหกิจขนาดกลางและขนาดย่อม รวมทั้งสามารถดำเนินธุรกิจร่วมกับผู้ประกอบการในประเทศสมาชิกอาเซียน และกลุ่มการผลิตของไทยที่จะขยายฐานการผลิตเพิ่มเติมอีกหลายชนิด

๗.๓ พัฒนาแรงงานของภาคอุตสาหกรรมทั้งแรงงานวิชาชีพ แรงงานมีทักษะ และไม่มีทักษะ โดยเร่งรัดขยายผลการใช้ระบบคุณวุฒิวิชาชีพให้เกิดผลในทางปฏิบัติ โดยคำนึงถึงความเป็นเอกภาพกับระบบมาตรฐานฝีมือแรงงานและมาตรฐานวิชาชีพใน ๘ กลุ่ม ควบคู่กับการวางแผนด้านการผลิตให้เพียงพอ การยกระดับฝีมือแรงงาน

๗.๔ เร่งพัฒนาความเชื่อมโยงด้านการขนส่งและระบบโลจิสติกส์ภายในอนุภูมิภาคและภูมิภาคอาเซียน โดยเร่งขับเคลื่อนตามแผนงานการพัฒนาความร่วมมือต่าง ๆ

๗.๕ ต่อเชื่อมเส้นทางคมนาคมขนส่งและระบบโลจิสติกส์จากฐานการผลิตในชุมชนสู่แหล่งแปรรูปเพื่อเพิ่มมูลค่าทั้งภายในประเทศและเชื่อมโยงกับอาเซียน เพื่อยกระดับศักยภาพผู้ประกอบการรายย่อย

๗.๖ พัฒนาเขตเศรษฐกิจพิเศษ โดยปรับปรุงโครงสร้างระบบถนน พัฒนาระบบ National Single Window (NSW) และสิ่งอำนวยความสะดวกทางการค้าและการขนส่งสินค้าข้ามแดนอย่างต่อเนื่อง

๘. การพัฒนาและส่งเสริมการใช้ประโยชน์จากวิทยาศาสตร์ เทคโนโลยี การวิจัยและพัฒนา และนวัตกรรม

๘.๑ สนับสนุนการเพิ่มค่าใช้จ่ายในการวิจัยและพัฒนาของประเทศเพื่อมุ่งเป้าหมายให้ไม่ต่ำกว่า 1% ของรายได้ประชาชาติ และมีสัดส่วนรัฐต่อเอกชน ๓๐ : ๗๐ ตามแผนพัฒนาเศรษฐกิจและสังคมแห่งชาติ

๘.๒ เสริมสร้างสังคมนวัตกรรม โดยส่งเสริมระบบการเรียนการสอนที่เชื่อมโยงกัน การผลิตกำลังคนในสาขาที่ขาดแคลน

๘.๓ ปฏิรูประบบการให้สิ่งจูงใจ ระเบียบ และกฎหมายที่เป็นอุปสรรคต่อการนำงานวิจัยไปต่อยอดหรือใช้ประโยชน์ ให้ตรงกับความต้องการของท้องถิ่น ผลักดันงานวิจัยและพัฒนาไปสู่การใช้ประโยชน์เชิงพาณิชย์ โดยส่งเสริมความร่วมมือระหว่างมหาวิทยาลัย หน่วยงานวิจัยของรัฐ และภาคเอกชน

๘.๔ ส่งเสริมให้โครงการลงทุนขนาดใหญ่ของประเทศ เช่น ด้านพลังงานสะอาด ระบบราง ยานยนต์ไฟฟ้า การจัดการน้ำและขยะ ใช้ประโยชน์จากผลการศึกษาวิจัย และพัฒนา และนวัตกรรมของไทยตามความเหมาะสม

๘.๕ ปรับปรุงและจัดเตรียมให้มีโครงสร้างพื้นฐานด้านวิทยาศาสตร์และเทคโนโลยี ด้านการวิจัยและพัฒนา และด้านนวัตกรรมซึ่งเป็นโครงสร้างพื้นฐานทางปัญญาที่สำคัญให้มีความพร้อม

๙. การรักษาความมั่นคงของฐานทรัพยากร และการสร้างสมดุลระหว่างการอนุรักษ์ กับการใช้ประโยชน์อย่างยั่งยืน

๙.๑ ในระยะเฉพาะหน้า เร่งปกป้องและฟื้นฟูพื้นที่อนุรักษ์ ทรัพยากรป่าไม้และสัตว์ป่า

๙.๒ ส่งเสริมการอนุรักษ์และใช้ประโยชน์จากทรัพยากรชีวภาพและความหลากหลายทางชีวภาพอย่างยั่งยืน

๙.๓ ในระยะต่อไป พัฒนาระบบบริหารจัดการที่ดินและแก้ไขการบุกรุกที่ดินของรัฐ โดยยึดแนวพระราชดำริที่ให้ประชาชนสามารถอยู่ร่วมกับป่าได้

๙.๔ บริหารจัดการทรัพยากรน้ำของประเทศให้เป็นเอกภาพในทุกมิติทั้งเชิงปริมาณและคุณภาพ จัดให้มีแผนบริหารน้ำของประเทศ และมีการบูรณาการแผนงาน/งบประมาณร่วมกันของหน่วยงานที่เกี่ยวข้อง

๙.๕ เร่งรัดการควบคุมมลพิษทั้งทางอากาศ ขยะ และน้ำเสีย ที่เกิดจากการผลิตและบริโภค เพื่อสร้างคุณภาพสิ่งแวดล้อมที่ดีให้แก่ประชาชน ส่งเสริมให้เกิดกลไกการคัดแยกขยะเพื่อนำกลับมาใช้ใหม่ให้มากที่สุด

๑๐. การส่งเสริมการบริหารราชการแผ่นดินที่มีธรรมาภิบาล และการป้องกันปราบปรามการทุจริต และประพฤติมิชอบในภาครัฐ

๑๐.๑ ปรับปรุงระบบราชการในด้านองค์กรหรือหน่วยงานภาครัฐทั้งในระดับประเทศ ภูมิภาค และท้องถิ่น จัดระบบอัตราค่าจ้างและปรับปรุงค่าตอบแทนบุคลากรภาครัฐให้เหมาะสมและเป็นธรรม

๑๐.๒ ในระยะแรก กระจายอำนาจเพื่อให้ประชาชนสามารถเข้าถึงบริการสาธารณะได้โดยรวดเร็ว ทั้งจะวางมาตรการทางกฎหมาย มิให้เจ้าหน้าที่ประวิงเวลา หรือใช้อำนาจโดยมิชอบ ส่วนในระยะเฉพาะหน้า เน้นการปรับปรุงหน่วยงานให้บริการด้านการทำธุรกิจ การลงทุน และด้านบริการสาธารณะในชีวิตประจำวันเป็นสำคัญ

๑๐.๓ เสริมสร้างระบบคุณธรรมในการแต่งตั้งและโยกย้ายบุคลากรภาครัฐ วางมาตรการป้องกันการแทรกแซงจากนักการเมือง และส่งเสริมให้มีการนำระบบพิทักษ์คุณธรรมมาใช้ในการบริหารงานบุคคล

๑๐.๔ ปรับปรุงและจัดให้มีกฎหมายที่ครอบคลุมการป้องกันและปราบปรามการทุจริต และการมีผลประโยชน์ทับซ้อนในภาครัฐทุกระดับ โดยถือว่าเรื่องนี้เป็นวาระสำคัญเร่งด่วนแห่งชาติ และเป็นเรื่องที่ต้องแทรกอยู่ในการปฏิรูปทุกด้าน

๑๐.๕ ใช้มาตรการทางกฎหมาย การปลูกฝังค่านิยม คุณธรรม จริยธรรม และจิตสำนึกในการรักษาศักดิ์ศรีของความเป็นข้าราชการ และความซื่อสัตย์สุจริต ควบคู่กับการบริหารจัดการภาครัฐที่มีประสิทธิภาพ

๑๐.๖ ปรับปรุงและจัดให้มีกฎหมายเพื่อป้องกันและปราบปรามการทุจริตประพฤติมิชอบ และการมีผลประโยชน์ทับซ้อนในภาครัฐทุกระดับ โดยถือเป็นวาระสำคัญเร่งด่วนแห่งชาติ และเป็นเรื่องที่ต้องแทรกอยู่ในการปฏิรูปทุกด้าน

๑๐.๗ ส่งเสริม สนับสนุนภาคีองค์กรภาคเอกชนและเครือข่ายต่าง ๆ เพื่อสอดส่อง ตรวจสอบเจ้าหน้าที่ของรัฐหรือต่อต้านการทุจริตและประพฤติมิชอบ และวางมาตรการคุ้มครองพยานและผู้เกี่ยวข้อง

๑๑. การปรับปรุงกฎหมายและกระบวนการยุติธรรม

๑๑.๑ ในระยะเฉพาะหน้า เร่งปรับปรุงประมวลกฎหมายหลักของประเทศและกฎหมายอื่นที่ล้าสมัย ไม่เป็นธรรม ไม่สอดคล้องกับความตกลงระหว่างประเทศ และเป็นอุปสรรคต่อการบริหารราชการแผ่นดิน

๑๑.๒ เพิ่มศักยภาพหน่วยงานที่มีหน้าที่ให้ความเห็นทางกฎหมาย และจัดทำกฎหมายให้สามารถปฏิบัติงานได้อย่างรวดเร็ว สามารถให้ความช่วยเหลือแก่ภาคเอกชนและประชาชน

๑๑.๓ ในระยะต่อไป จะจัดตั้งองค์กรปฏิรูปกระบวนการยุติธรรมที่ปราศจากการแทรกแซงของรัฐ

๑๑.๔ นำเทคโนโลยีที่ทันสมัยและความรู้ทางนิติวิทยาศาสตร์มาใช้ เพื่อเร่งรัดการดำเนินคดีให้รวดเร็ว เกิดความเป็นธรรม และมีระบบฐานข้อมูลที่เชื่อมโยง สามารถใช้ติดตามผลและปรับปรุงประสิทธิภาพในกระบวนการยุติธรรมได้

๑๑.๕ ปรับปรุงระบบการช่วยเหลือทางกฎหมายและค่าใช้จ่ายแก่ประชาชนที่ไม่ได้รับความเป็นธรรมให้เข้าถึงได้โดยง่าย รวดเร็ว ส่งเสริมกองทุนยุติธรรมเพื่อคุ้มครองช่วยเหลือคนจนและผู้ด้อยโอกาส โดยเน้นความสุจริตและความมีประสิทธิภาพ

๑๑.๖ นำมาตรการทางการเงิน ภาษี และการป้องกันการฟอกเงินมาใช้ในการป้องกันและปราบปรามผู้มีอิทธิพล และเจ้าหน้าที่ของรัฐที่ทุจริตและประพฤติมิชอบ

ยุทธศาสตร์หลักของคณะรักษาความสงบแห่งชาติ (คสช.)

ยุทธศาสตร์หลักที่ คสช.ยึดถือเป็นแนวทางในปัจจุบัน มี ๙ ด้าน ดังนี้

๑. ยุทธศาสตร์สร้างความเป็นธรรมในสังคม
๒. ยุทธศาสตร์การพัฒนาคนสู่สังคมแห่งการเรียนรู้ตลอดชีวิตอย่างยั่งยืน
๓. ยุทธศาสตร์สร้างความเข้มแข็งภาคการเกษตร ความมั่นคงของอาหาร และพลังงาน
๔. ยุทธศาสตร์การปรับโครงสร้างเศรษฐกิจสู่การเติบโตอย่างมีคุณภาพและยั่งยืน
๕. ยุทธศาสตร์การสร้าง ความเชื่อมโยงกับประเทศในภูมิภาค เพื่อความมั่นคงทางเศรษฐกิจและสังคม
๖. ยุทธศาสตร์การจัดการทรัพยากรธรรมชาติและสิ่งแวดล้อมอย่างยั่งยืน
๗. ยุทธศาสตร์ในการปรับปรุง เปลี่ยนแปลงโครงสร้างการบริหารงานของรัฐวิสาหกิจ ให้เกิดประโยชน์กับประชาชนในการใช้บริการอย่างแท้จริง
๘. ยุทธศาสตร์ในการปรับปรุงระบบโทรคมนาคม เทคโนโลยีของชาติ ให้เกิดความมั่นคงและยั่งยืน ในอนาคตให้ทัดเทียมอาเซียน และประชาคมโลก
๙. ยุทธศาสตร์ในการป้องกันและปราบปรามการทุจริต คอร์รัปชันอย่างยั่งยืน

ค่านิยมหลักของคนไทย เพื่อสร้างสรรค์ประเทศไทยให้เข้มแข็ง

๑. มีความรักชาติ ศาสนา พระมหากษัตริย์ ซึ่งเป็นสถาบันหลักของชาติในปัจจุบัน
๒. ซื่อสัตย์ เสียสละ อดทน มีอุดมการณ์ในสิ่งที่ดีงามเพื่อส่วนรวม
๓. กตัญญู ต่อพ่อแม่ ผู้ปกครอง ครูบาอาจารย์
๔. ใฝ่หาความรู้ หมั่นศึกษา เล่าเรียน ทางตรงและทางอ้อม
๕. รักษาวัฒนธรรมประเพณีไทยอันงดงาม
๖. มีศีลธรรม รักษาความสัตย์ หวังดีต่อผู้อื่น เผื่อแผ่และแบ่งปัน
๗. เข้าใจ เรียนรู้ การเป็นประชาธิปไตยอันมีพระมหากษัตริย์ทรงเป็นประมุขที่ถูกต้อง
๘. มีระเบียบวินัย เคารพกฎหมาย ผู้น้อยรู้จักการเคารพผู้ใหญ่
๙. มีสติ รู้ตัว รู้คิด รู้ทำ รู้ปฏิบัติ ตามพระราชดำรัสของพระบาทสมเด็จพระเจ้าอยู่หัว สมเด็จพระเจ้าอยู่หัว รู้จักดองใจไว้ใช้เมื่อยามจำเป็น มีไว้พอกินพอใช้ ถ้าเหลือก็แจกจ่าย จำหน่าย และขยายกิจการ เมื่อมีความพร้อม โดยมีภูมิคุ้มกันที่ดี
๑๐. มีความเข้มแข็งทั้งร่างกายและจิตใจ ไม่ยอมแพ้ต่ออำนาจฝ่ายต่ำ หรือกิเลส มีความละอายเกรงกลัวต่อบาปตามหลักของศาสนา
๑๑. คำนึงถึงผลประโยชน์ของส่วนรวม และต่อชาติ มากกว่าผลประโยชน์ของตนเอง

ยุทธศาสตร์ประเทศ

วิสัยทัศน์ : “ประเทศไทยมีขีดความสามารถในการแข่งขัน คนไทยอยู่ดีกินดี มีความเสมอภาค และเป็นธรรม”

หลักการของยุทธศาสตร์ : “ต่อยอดรายได้จากฐานเดิม สร้างรายได้จากโอกาสใหม่ เพื่อความสมดุล และการพัฒนาอย่างยั่งยืน”

- วัตถุประสงค์ : ๑. รักษาฐานรายได้เดิม และสร้างรายได้ใหม่
๒. เพิ่มประสิทธิภาพของระบบการผลิต (ต้องผลิตสินค้าได้เร็วกว่าปัจจุบัน)
๓. ลดต้นทุนให้กับธุรกิจ (ด้วยการลดต้นทุนค่าขนส่งและโลจิสติกส์)

- เป้าหมายเชิงยุทธศาสตร์ : ๑. การเพิ่มรายได้จากฐานเดิม
๒. การสร้างรายได้จากโอกาสใหม่
๓. การลดรายจ่าย
๔. การเพิ่มประสิทธิภาพในการแข่งขัน

ยุทธศาสตร์ : ประกอบด้วย ๔ ยุทธศาสตร์ ได้แก่

ยุทธศาสตร์ที่ ๑ : การเพิ่มขีดความสามารถในการแข่งขันของประเทศ เพื่อหลุดพ้นจากประเทศรายได้ปานกลาง (Growth & Competitiveness)

ยุทธศาสตร์ที่ ๒ : การลดความเหลื่อมล้ำ (Inclusive Growth)

ยุทธศาสตร์ที่ ๓ : การเติบโตที่เป็นมิตรต่อสิ่งแวดล้อม (Green Growth)

ยุทธศาสตร์ที่ ๔ : การสร้างความสมดุลและปรับระบบบริหารจัดการภาครัฐ

(Internal Process)

ยุทธศาสตร์ที่ ๑ : การเพิ่มขีดความสามารถในการแข่งขันของประเทศ เพื่อหลุดพ้นจากประเทศรายได้ปานกลาง (Growth & Competitiveness)

ประกอบด้วย ๙ ประเด็นหลัก ๓๓ แนวทางการดำเนินการ

ประเด็นหลัก	แนวทางการดำเนินการ
๑. ด้านเกษตร	๑.๑ แผนที่การใช้ที่ดิน (Zoning) เพื่อผลิตสินค้าเกษตร ๑.๒ การพัฒนาอุตสาหกรรมอาหารตั้งแต่ต้นน้ำถึงปลายน้ำ
๒. ด้านอุตสาหกรรม	๒.๑ แผนที่การใช้ที่ดิน (Zoning) อุตสาหกรรม ๒.๒ กำหนดและส่งเสริมอุตสาหกรรมในอนาคต (Bin-plastic, etc.) ๒.๓ การเพิ่มขีดความสามารถให้ SME และ OTOP ผู้สากล ๒.๔ การนำทุนทางวัฒนธรรมและภูมิปัญญาไทยมาเพิ่มมูลค่า
๓. การท่องเที่ยวและบริการ	๓.๑ แผนที่การจัดกลุ่มเมืองท่องเที่ยว ๓.๒ เพิ่มขีดความสามารถทางการท่องเที่ยวเข้าสู่รายได้ ๒ ล้านล้านบาทต่อปี ๓.๓ ไทยเป็นศูนย์กลาง Medical Tourism ของภูมิภาค

ประเด็นหลัก	แนวทางการดำเนินการ
๔. โครงสร้างพื้นฐาน	๔.๑ การพัฒนาระบบโลจิสติกส์และโครงสร้างพื้นฐาน ๔.๒ การลงทุนการให้บริการและใช้ประโยชน์ ITC ๔.๓ การลงทุนโครงสร้างพื้นฐานด้านการคมนาคมเชื่อมโยงในภูมิภาคอาเซียน
๕. พลังงาน	๕.๑ นโยบายการปรับโครงสร้างการใช้และราคาพลังงานที่เหมาะสม ๕.๒ การลงทุนเพื่อความมั่นคงของพลังงานและพลังงานทดแทน ๕.๓ การเชื่อมโยงแหล่งพลังงานและผลิตพลังงานทางเลือกในอาเซียน
๖. การเชื่อมโยงเศรษฐกิจในภูมิภาค	๖.๑ การเสริมสร้างความสามารถในการแข่งขันของสินค้า บริการ และการลงทุนเพื่อเชื่อมโยงโอกาสจากอาเซียน ๖.๒ แก้ไข กฎหมาย กฎระเบียบ รองรับประชาคมอาเซียน ๖.๓ ขับเคลื่อนการเชื่อมโยงนิคมอุตสาหกรรมทวาย และ Eastern seaboard ๖.๔ เสริมสร้างความสัมพันธ์และความร่วมมือทางเศรษฐกิจกับประเทศเพื่อนบ้าน
๗. การพัฒนาขีดความสามารถในการแข่งขัน	๗.๑ การปรับปรุงขีดความสามารถในการแข่งขัน (๑๐๐ ดัชนีชี้วัด) ๗.๒ การพัฒนาการสร้าง Brand ประเทศไทย เป็น Modern Thailand
๘. การวิจัยและพัฒนา	๘.๑ ขับเคลื่อนค่าใช้จ่ายด้าน R & D เป็นร้อยละ ๑ ของ GDP ๘.๒ Talent Mobility การใช้ประโยชน์จากกำลังคนด้าน S & T ๘.๓ การใช้ประโยชน์ Regional Science Parks ๘.๔ การขับเคลื่อนข้อริเริ่มกระเป๋ตามกรอบความร่วมมืออาเซียน
๙. การพัฒนาพื้นที่และเมืองเพื่อเชื่อมโยงโอกาสจากอาเซียน	๙.๑ การพัฒนาเมืองหลวง ๙.๒ การพัฒนาเมืองเกษตร ๙.๓ การพัฒนาเมืองอุตสาหกรรม ๙.๔ การพัฒนาเมืองท่องเที่ยว ๙.๕ การพัฒนาเมืองบริการสุขภาพ ๙.๖ การพัฒนาเมืองชายแดนเพื่อการค้าการลงทุน ๙.๗ การพัฒนาเมืองชายแดนเพื่อการค้าการลงทุน ๙.๘ ปัจจัยสนับสนุนการพัฒนาเมืองที่มีศักยภาพ

ยุทธศาสตร์ที่ ๒ : การลดความเหลื่อมล้ำ (Inclusive Growth) ประกอบด้วย ๘ ประเด็นหลัก ๒๐ แนวทางการดำเนินการ

ประเด็นหลัก	แนวทางการดำเนินการ
๑๐. การพัฒนาคุณภาพการศึกษา	๑๐.๑ ปฏิรูปการศึกษา (ครู หลักสูตร เทคโนโลยีการดูแลเด็กก่อนวัยเรียน และ การใช้ ICT ในระบบการศึกษาเช่น แท็บเล็ตและอินเทอร์เน็ตไร้สาย เป็นต้น) ๑๐.๒ พัฒนาภาคการศึกษารองรับการเข้าสู่ประชาคมอาเซียน
๑๑. การยกระดับคุณภาพชีวิตและมาตรฐานบริการสาธารณสุข	๑๑.๑ การจัดระบบบริการ กำลังพล และงบประมาณ ๑๑.๒ การพัฒนาระบบคุ้มครองผู้บริโภคพร้อมเข้าสู่ประชาคมอาเซียน ๑๑.๓ สร้างและพัฒนาความร่วมมือระหว่างไทยกับประเทศสมาชิกอาเซียนในการพัฒนาคุณภาพชีวิต

ประเด็นหลัก	แนวทางการดำเนินการ
๑๒. การจัดสวัสดิการสังคม และการดูแลผู้สูงอายุ เด็ก สตรี ผู้ด้อยโอกาส	๑๒.๑ การพัฒนาระบบสวัสดิการ และเพิ่มศักยภาพและโอกาส ความเท่าเทียม คุณภาพชีวิต ๑๒.๒ กองทุนสตรี
๑๓. การสร้างโอกาสและ รายได้แก่วิสาหกิจ ขนาดกลางและ ขนาดย่อม (SMEs) และเศรษฐกิจชุมชน	๑๓.๑ กองทุนตั้งตัวได้ ๑๓.๒ กองทุนหมู่บ้าน ๑๓.๓ โครงการ SML ๑๓.๔ โครงการรับจํานําสินค้ําเกษตร
๑๔. แรงงาน	๑๔.๑ การพัฒนาทักษะเพื่อเพิ่มคุณภาพแรงงาน ให้สอดคล้องกับความต้องการ และพัฒนาทักษะผู้ประกอบการ ๑๔.๒ การจัดการแรงงานต่างด้าว ๑๔.๓ การพัฒนาระบบการคุ้มครองแรงงานในระบบและนอกระบบตามกฎหมาย อย่างทั่วถึงพร้อมเข้าสู่ประชาคมอาเซียน
๑๕. ระบบยุติธรรม เพื่อลดความเหลื่อมล้ำ	๑๕.๑ การเข้าถึงระบบยุติธรรมของประชาชน
๑๖. การต่อต้านคอร์รัปชัน สร้างธรรมาภิบาลและ ความโปร่งใส	๑๖.๑ การรณรงค์และสร้างแนวร่วมในสังคม ๑๖.๒ การเสริมสร้างธรรมาภิบาลรองรับประชาคมอาเซียน
๑๗. การสร้างองค์ความรู้ เรื่องอาเซียน	๑๗.๑ ภาคประชาชน ๑๗.๒ ภาคแรงงานและผู้ประกอบการ ๑๗.๓ บุคลากรภาครัฐ

ยุทธศาสตร์ที่ ๓ : การเติบโตที่เป็นมิตรต่อสิ่งแวดล้อม (Green Growth)

ประกอบด้วย ๕ ประเด็นหลัก ๑๑ แนวทางการดำเนินการ

ประเด็นหลัก	แนวทางการดำเนินการ
๑๘. การพัฒนาเมือง อุตสาหกรรมเชิงนิเวศ เพื่อความยั่งยืน	๑๘.๑ พัฒนาตัวอย่างเมืองอุตสาหกรรมเชิงนิเวศ ๑๐ แห่ง เพื่อความยั่งยืน
๑๙. การลดการปล่อยก๊าซ เรือนกระจก (GHG)	๑๙.๑ การประหยัดพลังงาน ๑๙.๒ การปรับปรุงกฎระเบียบ (เช่น green building code) ๑๙.๓ ส่งเสริมการดำเนินงาน CSR เพื่อลดการปล่อยก๊าซเรือนกระจก
๒๐. นโยบายการคลังเพื่อ สิ่งแวดล้อม	๒๐.๑ ระบบภาษีสิ่งแวดล้อม ๒๐.๒ การจัดซื้อจัดจ้างสีเขียวในภาครัฐ
๒๑. การจัดการทรัพยากร- ธรรมชาติและการ บริหารจัดการน้ำ	๒๑.๑ การปลูกป่า ๒๑.๒ การลงทุนด้านการบริหารจัดการน้ำ ๒๑.๓ พัฒนาประสิทธิภาพการบริหารจัดการทรัพยากรธรรมชาติและสิ่งแวดล้อม
๒๒. การเปลี่ยนแปลง สภาวะภูมิอากาศ	๒๒.๑ การป้องกันผลกระทบและปรับตัว (mitigation and adaptation) ๒๒.๒ การป้องกันและบรรเทาภัยพิบัติธรรมชาติ

ยุทธศาสตร์ที่ ๔ : การสร้างความสมดุลและปรับระบบบริหารจัดการภาครัฐ (Internal Process)
ประกอบด้วย ๘ ประเด็นหลัก ๑๕ แนวทางการดำเนินการ

ประเด็นหลัก	แนวทางการดำเนินการ
๒๓. กรอบแนวทางและ การปฏิรูปกฎหมาย	๒๓.๑ ปรับกรอบแนวทางระบบกฎหมายของประเทศ ๒๓.๒ เพิ่มประสิทธิภาพบุคลากรและองค์กรด้านยุติธรรม ๒๓.๓ ปรับปรุงระเบียบ ข้อกฎหมายที่เป็นข้อจำกัดต่อการพัฒนาประเทศ
๒๔. การปรับโครงสร้าง ระบบราชการ	๒๔.๑ เพิ่มประสิทธิภาพองค์กรภาครัฐและพัฒนารูปแบบการทำงานของภาครัฐ ด้วยการสร้างความพร้อมในการบริหารจัดการแบบบูรณาการ โดยมี ประชาชนเป็นศูนย์กลาง ๒๔.๒ ป้องกันและปราบปรามทุจริตคอร์รัปชัน ๒๔.๓ เพิ่มประสิทธิภาพการให้บริการประชาชนด้วยระบบ E - Service
๒๕. การพัฒนากำลังคน ภาครัฐ	๒๕.๑ บริหารกำลังคนให้สอดคล้องกับบทบาทภารกิจที่มีในปัจจุบัน และ เตรียมพร้อมสำหรับอนาคต ๒๕.๒ พัฒนาทักษะและศักยภาพของกำลังคนภาครัฐ และเตรียมความพร้อม บุคลากร ภาครัฐสู่ประชาคมอาเซียน
๒๖. การปรับโครงสร้างภาษี	๒๖.๑ ปรับโครงสร้างภาษีทั้งระบบให้สนับสนุนการกระจายรายได้ และเพิ่มขีด ความสามารถในการแข่งขัน
๒๗. การจัดสรรงบประมาณ	๒๗.๑ พัฒนากระบวนการจัดสรรงบประมาณให้สามารถสนับสนุนการปฏิบัติงาน ตามนโยบายรัฐบาล
๒๘. การพัฒนาสินทรัพย์ ราชการที่ไม่ได้ใช้งาน ให้เกิดประโยชน์สูงสุด	๒๘.๑ สืบรวจสินทรัพย์ราชการที่ไม่ได้ใช้งาน ๒๘.๒ บริหารจัดการสินทรัพย์ราชการที่ไม่ได้ใช้งานให้เกิดประโยชน์สูงสุด
๒๙. การแก้ไขปัญหาความ มั่นคงจังหวัดชายแดน ภาคใต้ และเสริมสร้าง ความมั่นคงในอาเซียน	๒๙.๑ ประสานบูรณาการงานรักษาความสงบและส่งเสริมการพัฒนาในพื้นที่ ๓ จังหวัดชายแดนภาคใต้ภายใต้กรอบนโยบายความมั่นคงแห่งชาติ ๒๕๕๕ - ๒๕๕๙ ๒๙.๒ การเสริมสร้างความมั่นคงของประชาคมอาเซียน
๓๐. การปฏิรูปการเมือง	๓๐.๑ กระจายอำนาจให้แก่องค์กรปกครองส่วนท้องถิ่น (อปท.)

ยุทธศาสตร์การพัฒนาพื้นที่

สรุปกรอบยุทธศาสตร์การพัฒนาภาค : สำนักงานคณะกรรมการพัฒนาเศรษฐกิจและสังคมแห่งชาติ มีสาระสำคัญดังนี้

๑) แนวคิดและหลักการ

ยึดแนวคิดการพัฒนาตาม “ปรัชญาของเศรษฐกิจพอเพียง” ให้เกิดการพัฒนาที่สมดุล เป็นธรรม และมีภูมิคุ้มกันต่อผลกระทบจากกระแสการเปลี่ยนแปลงทั้งจากภายนอกและภายในประเทศ ควบคู่กับแนวคิด “การพัฒนาแบบองค์รวม” ที่ยึดคน ผลประโยชน์ของประชาชน ภูมิสังคม ยุทธศาสตร์พระราชทาน (เข้าใจ เข้าถึง และพัฒนา) ยึดหลักการมีส่วนร่วมของทุกภาคภาคีการพัฒนา และหลักธรรมาภิบาล เพื่อให้สังคมสมานฉันท์ และอยู่เย็นเป็นสุขร่วมกัน

๒) ยุทธศาสตร์การพัฒนาภาคกลาง

๒.๑ ยุทธศาสตร์การพัฒนา

(๑) พัฒนารฐานเศรษฐกิจหลักของประเทศให้มีการพัฒนาอย่างต่อเนื่อง เพื่อรักษาเสถียรภาพ การพัฒนาอุตสาหกรรม เกษตร การบริการ การลงทุนให้มีความมั่นคงและเพื่อเพิ่มขีดความสามารถในการแข่งขันของประเทศ เช่น ส่งเสริมการพัฒนาพื้นที่นิคมอุตสาหกรรม ส่งเสริมอุตสาหกรรมขนาดกลาง และขนาดย่อม พัฒนาการเกษตร พื้นฟูการบริหารจัดการแหล่งท่องเที่ยว พัฒนาประสิทธิภาพโลจิสติกส์

(๒) พัฒนาศักยภาพคน ครอบครัว ชุมชน และสังคมให้มีคุณภาพ มีธรรมาภิบาล เพื่อพร้อมรับการเปลี่ยนแปลงเศรษฐกิจโลก ควบคู่กับการยกระดับคุณภาพชีวิตของประชาชนให้ดีขึ้น เช่น ส่งเสริมการเรียนรู้ การสอนนอกระบบ การอาชีวศึกษา ส่งเสริมการวิจัยและพัฒนา โดยเฉพาะด้านวิทยาศาสตร์และเทคโนโลยี ส่งเสริมบทบาทของครอบครัว ชุมชน และภาคประชาสังคมในการสร้างวัฒนธรรมในการดูแลสุขภาพ

(๓) อนุรักษ์ พื้นฟู และพัฒนาทรัพยากรธรรมชาติ และสิ่งแวดล้อมให้มีความสมดุลต่อระบบนิเวศ เพื่อสนับสนุนการพัฒนารฐานเศรษฐกิจหลักของประเทศ โดยเร่งแก้ไขปัญหาคัดเซาะชายฝั่งทะเล ป้องกันปัญหาสิ่งแวดล้อม พื้นฟูคุณภาพน้ำแม่น้ำเจ้าพระยา ส่งเสริมการมีส่วนร่วมของภาคีการพัฒนา อนุรักษ์ และรักษาทรัพยากรธรรมชาติและสิ่งแวดล้อม

(๔) เสริมสร้างศักยภาพการพัฒนาเมือง และพื้นที่ชายแดน ตามแนวเศรษฐกิจกับประเทศเพื่อนบ้าน ทั้งแนวเหนือ-ใต้ และแนวตะวันออก-ตะวันตก เพื่อเป็นประตูการค้าเชื่อมโยงประเทศเพื่อนบ้านและนานาชาติ

(๕) บริหารจัดการพัฒนาพื้นที่เมือง และชนบทอย่างมีส่วนร่วม และเกื้อกูลกัน เพื่อให้มีการจัดระเบียบรูปแบบการพัฒนาเมืองและชุมชนได้สอดคล้องกับการพัฒนาโครงสร้างพื้นฐานและความต้องการของชุมชน

๒.๒ ทิศทางการพัฒนากลุ่มจังหวัด

กลุ่มจังหวัดภาคกลางตอนล่าง ๑ ประกอบด้วย นครปฐม ราชบุรี กาญจนบุรี และสุพรรณบุรี ควรเน้นพัฒนาการส่งเสริมและสนับสนุนสินค้าเกษตรอุตสาหกรรมด้วยระบบการผลิตที่ปลอดภัย ต่อสิ่งแวดล้อม ส่งเสริมการท่องเที่ยวเชิงนิเวศน์ การอนุรักษ์ทรัพยากรธรรมชาติและสิ่งแวดล้อม

ยุทธศาสตร์การพัฒนากลุ่มจังหวัดภาคกลางตอนล่าง ๑
(นครปฐม กาญจนบุรี ราชบุรี และสุพรรณบุรี)
(พ.ศ.๒๕๕๗ – ๒๕๖๐) (ฉบับทบทวน)

★ วิสัยทัศน์กลุ่มจังหวัด

“ เป็นแหล่งผลิตและแปรรูปสินค้าเกษตรที่ได้มาตรฐาน พัฒนาการค้าชายแดน และการท่องเที่ยวเชิงอนุรักษ์อย่างสร้างสรรค์ ”

★ พันธกิจ

๑. ศึกษา ค้นคว้า วิจัย เพื่อนำไปใช้พัฒนาการผลิต การแปรรูป การตลาด และการท่องเที่ยว
๒. พัฒนาโครงสร้างพื้นฐานให้สามารถรองรับการผลิต การแปรรูป และการท่องเที่ยว
๓. จัดทำ และพัฒนาปัจจัยการผลิตให้มีคุณภาพ และปริมาณเพียงพอต่อการผลิตแปรรูป และการท่องเที่ยว
๔. ผลิต แปรรูปสินค้าการเกษตร และการบริการท่องเที่ยวให้มีคุณภาพและได้มาตรฐาน เป็นที่ยอมรับ ทั้งภายในและต่างประเทศ
๕. แสวงหาตลาดทั้งภายในและต่างประเทศ ตลอดจนเสริมสร้างช่องทางการจัดจำหน่ายที่สามารถ เข้าถึงผู้บริโภคได้อย่างทั่วถึง และมีประสิทธิภาพ

★ ประเด็นยุทธศาสตร์ เป้าประสงค์ และกลยุทธ์ มีรายละเอียดดังนี้

๔ ประเด็นยุทธศาสตร์	๔ เป้าประสงค์	๑๒ กลยุทธ์
๑. การส่งเสริมความปลอดภัยและคุณภาพในการผลิต และส่งออกสินค้าเกษตร และเกษตรอุตสาหกรรมที่ได้มาตรฐาน	๑. ผู้บริโภคทั้งภายในและต่างประเทศ บริโภคสินค้าที่ปลอดภัยและได้มาตรฐาน	๑. พัฒนากลไกในการเพิ่มประสิทธิภาพการผลิตสินค้าเกษตรให้ได้มาตรฐาน ๒. เสริมสร้างศักยภาพด้านการตลาด และการประชาสัมพันธ์สินค้าการเกษตร ๓. ส่งเสริม สนับสนุนการนำนวัตกรรมมาใช้ในการเพิ่มมูลค่าให้กับสินค้าเกษตร
๒. การเพิ่มศักยภาพการท่องเที่ยวเชิงอนุรักษ์อย่างสร้างสรรค์	๒. เพิ่มรายได้และจำนวนนักท่องเที่ยว	๔. พัฒนาบุคลากรด้านการท่องเที่ยว ๕. พัฒนาปัจจัยพื้นฐานสินค้าบริการอย่างมีคุณภาพ ๖. พัฒนาการตลาดและการประชาสัมพันธ์ ๗. พัฒนาศักยภาพแหล่งท่องเที่ยวและเสริมสร้างความปลอดภัย

๔ ประเด็นยุทธศาสตร์	๕ เป้าประสงค์	๑๒ กลยุทธ์
๓. ส่งเสริมการค้าชายแดนและพัฒนาเขตเศรษฐกิจพิเศษชายแดน	๓. รายได้จากการค้าผ่านแดนเพิ่มขึ้น	๘. สนับสนุนการพัฒนาเขตเศรษฐกิจพิเศษชายแดน ๙. ส่งเสริมพัฒนาความสัมพันธ์ระหว่างประเทศและการค้าชายแดน ๑๐. พัฒนาผู้ประกอบการและบุคลากรด้านการค้าชายแดน
๔. การสร้างความเข้มแข็งให้แก่ภาคการเกษตรอย่างยั่งยืน	๔. เกษตรกรมีฐานะทางเศรษฐกิจดีขึ้น	๑๑. สร้างแรงจูงใจในการปรับปรุงพัฒนาการผลิตที่ปลอดภัย ๑๒. ส่งเสริม สนับสนุนในการเข้าถึงแหล่งทุนและโอกาสในการเรียนรู้ตามหลักปรัชญาเศรษฐกิจพอเพียง

ยุทธศาสตร์การพัฒนาจังหวัดนครปฐม (ปี พ.ศ.๒๕๕๙)



วิสัยทัศน์จังหวัดนครปฐม

“ เป็นแหล่งผลิตสินค้าเกษตร อุตสาหกรรมที่ปลอดภัยได้มาตรฐานสากล
การท่องเที่ยวเชิงประวัติศาสตร์ วัฒนธรรม และประชาชนมีคุณภาพชีวิตที่ดี ”



พันธกิจ

๑. ยกระดับการผลิตสินค้าการเกษตรและอุตสาหกรรม ให้มีคุณภาพ มีความปลอดภัย ได้รับการรับรองมาตรฐานระดับสากล และเป็นมิตรกับสิ่งแวดล้อม
๒. พัฒนาการค้าการลงทุนที่ทันต่อยุคสมัย ให้สอดคล้องกับความต้องการของผู้บริโภค ตลาดทั้งในและต่างประเทศ
๓. ส่งเสริมการท่องเที่ยวเชิงประวัติศาสตร์และวัฒนธรรมให้มีคุณภาพตามเกณฑ์มาตรฐานทาง การท่องเที่ยว และพัฒนาขีดความสามารถในการแข่งขันให้อยู่ในระดับต้นของประเทศ
๔. พัฒนาคนให้มีคุณภาพ มีความรู้คู่คุณธรรม มีทักษะการดำรงชีวิตอย่างเหมาะสม การสร้างสังคม ที่เข้มแข็ง ตลอดจนการสร้างกระบวนการมีส่วนร่วมในการพัฒนาประเทศทุกระดับ
๕. การบริหารจัดการทรัพยากรธรรมชาติให้คืนความอุดมสมบูรณ์ การดูแลรักษาคุณภาพสิ่งแวดล้อม ให้อยู่ในเกณฑ์มาตรฐาน สนับสนุนการมีส่วนร่วมของชุมชน และสร้างภูมิคุ้มกันรองรับผลกระทบ จากการเปลี่ยนแปลงสภาพภูมิอากาศและภัยธรรมชาติ

๓ ประเด็นยุทธศาสตร์	๔ เป้าประสงค์รวม	๑๒ กลยุทธ์
๑.การพัฒนาคุณภาพ การเสริมสร้างความปลอดภัย และยกระดับมาตรฐาน ในการผลิต การตลาด และการส่งออกสินค้าเกษตรและอุตสาหกรรม	๑. เศรษฐกิจของจังหวัดมีการเติบโตอย่างต่อเนื่องและมั่นคง ประชาชนมีรายได้เพียงพอต่อการดำรงชีพ และพ้นจากขีดความยากจน	๑. ส่งเสริมการวิจัยและพัฒนาเทคโนโลยีเพื่อเพิ่มคุณภาพและปริมาณการผลิต ๒. เพิ่มประสิทธิภาพการผลิต การแปรรูปเพื่อเพิ่มมูลค่าและพัฒนาปัจจัยพื้นฐานเพื่อลดต้นทุนการผลิต ๓. พัฒนาระบบการผลิตและเพิ่มประสิทธิภาพ การตรวจรับรองมาตรฐาน ๔. ส่งเสริมการค้า การลงทุน และเพิ่มช่องทาง การจัดจำหน่ายที่มีประสิทธิภาพ
๒. การเพิ่มขีดความสามารถ ในการแข่งขันด้านการท่องเที่ยวเชิงประวัติศาสตร์ และวัฒนธรรมให้อยู่ในระดับต้นของประเทศ	๒. เพิ่มจำนวนรายได้จากการท่องเที่ยว	๕. พัฒนาปัจจัยพื้นฐานด้านการท่องเที่ยว/ทรัพยากร ๖. พัฒนาผลิตภัณฑ์ด้านการท่องเที่ยว ๗. พัฒนาระบบการบริหารจัดการและศักยภาพ บุคลากรทางการท่องเที่ยว ๘. พัฒนาด้านการตลาดและประชาสัมพันธ์

๓ ประเด็นยุทธศาสตร์	๔ เป้าประสงค์รวม	๑๒ กลยุทธ์
๓. การพัฒนาคุณภาพชีวิตของประชาชน การเสริมสร้างความมั่นคงและสังคมคุณภาพอย่างยั่งยืน	๓. ประชาชนมีคุณภาพชีวิตที่ดี มีภูมิปัญญา มีภูมิคุ้มกัน สังคมมีความเข้มแข็ง และมีศักยภาพพร้อมรับการเปลี่ยนแปลง ๔. ทรัพยากรธรรมชาติได้รับการดูแลรักษาให้เกิดความสมดุล และคุณภาพสิ่งแวดล้อมอยู่ในเกณฑ์มาตรฐานที่กำหนด	๙. เสริมสร้างภูมิคุ้มกันความเข้มแข็งทางสังคมและพัฒนาคุณภาพชีวิตของประชาชนให้มีศักยภาพรองรับการเปลี่ยนแปลง ๑๐. เสริมสร้างความปลอดภัยในชีวิตและทรัพย์สินของประชาชน ๑๑. พัฒนาระบบบริการสาธารณสุขขั้นพื้นฐานเชิงรุก ๑๒. อนุรักษ์ ป่าไม้ และควบคุมการใช้ทรัพยากรธรรมชาติและสิ่งแวดล้อมอย่างคุ้มค่า และเป็นธรรม

ยุทธศาสตร์การพัฒนาเพื่อเสริมความมั่นคงของชาติ

วิสัยทัศน์

“ คน ชุมชน มีภูมิคุ้มกัน และพื้นที่ที่มีความพร้อมเผชิญปัญหา และภัยคุกคามความมั่นคง รวมทั้งสามารถพัฒนาร่วมกับประเทศรอบบ้านอย่างยั่งยืน ”

ประเด็นยุทธศาสตร์เพื่อเสริมความมั่นคงของชาติ ประกอบด้วย

๑. ยุทธศาสตร์ฝึกกำลังเพื่อเสริมสร้างศักยภาพและภูมิคุ้มกันของคน ชุมชน และพื้นที่เป้าหมายอย่างยั่งยืน

๑) เสริมสร้างให้คนและชุมชนมีจิตสำนึกด้านความมั่นคงและมีศักยภาพ บนพื้นฐานของการมีส่วนร่วมให้กับผู้นำชุมชน และหมู่บ้าน ผู้นำกลุ่ม/องค์กรชุมชน สภาองค์กรชุมชน และองค์กรภาคประชาสังคม รวมทั้งผู้นำขององค์กรปกครองส่วนท้องถิ่น เพื่อสร้างผู้นำชุมชนด้านความมั่นคง

๒) ส่งเสริมและสนับสนุนกระบวนการมีส่วนร่วมของประชาชนที่ให้ความสำคัญกับการป้องกันและการแก้ไขปัญหาความมั่นคงให้สอดคล้องกับความต้องการของคนและชุมชนในพื้นที่

๓) การพัฒนาโครงสร้างพื้นฐานให้เหมาะสมกับสภาพพื้นที่ สร้างอาชีพ และรายได้บนพื้นฐานปรัชญาเศรษฐกิจพอเพียง

๔) ส่งเสริมและสนับสนุนให้หน่วยงานในจังหวัดมีความร่วมมือกับหน่วยงานภาคเอกชน และเครือข่ายประชาสังคมในจังหวัด องค์กรปกครองส่วนท้องถิ่น องค์กรพัฒนาเอกชน และเครือข่ายองค์กรชุมชน ร่วมดำเนินโครงการที่เกี่ยวข้องกับการพัฒนาเพื่อเสริมความมั่นคงของจังหวัด/กลุ่มจังหวัด

๒. ยุทธศาสตร์การจัดระบบป้องกันเพื่อจัดระเบียบพื้นที่ชายแดน ดำเนินการจัดทำแผน ระเบียบชุมชน เสริมสร้างความเข้มแข็ง และพัฒนาระบบต่าง ๆ ในพื้นที่จังหวัดชายแดน และชายฝั่งทะเล

๓. ยุทธศาสตร์เสริมสร้างความมั่นคงในมิติวัฒนธรรม ภูมิปัญญาท้องถิ่น และการจัดการโดยสันติวิธี

๑) สนับสนุน/ส่งเสริม การจัดเวทีประชาคมในระดับต่างๆ ตามความพร้อมของแต่ละพื้นที่ เพื่อนำวัฒนธรรมและภูมิปัญญาชุมชน/ท้องถิ่น มาเป็นแนวทางในการดำเนินงาน

๒) สนับสนุนหน่วยงานของรัฐ ให้นำวัฒนธรรมและภูมิปัญญาชุมชน/ท้องถิ่น มาประยุกต์ใช้ในการป้องกันและแก้ไขปัญหาความมั่นคง และ/เพื่อสนับสนุนการพัฒนาเพื่อเสริมความมั่นคงของชาติ

๓) ส่งเสริมกระบวนการเรียนรู้และปลูกฝังแนวทางการจัดการความขัดแย้งโดยแนวทางสันติวิธี

๔) ส่งเสริมเวทีและประชาคมการเรียนรู้การจัดการความขัดแย้งโดยสันติวิธี และกระบวนการยุติธรรมชุมชน

๕) ส่งเสริม/สนับสนุนองค์กรปกครองส่วนท้องถิ่นให้มีบทบาทเป็นศูนย์ประสานความร่วมมือของชุมชนในการจัดการความขัดแย้ง ภายใต้กระบวนการมีส่วนร่วมของชุมชน ทั้งกระบวนการยุติธรรมทางเลือก และกระบวนการยุติธรรมสมานฉันท์ (Restorative Justice)

๖) ส่งเสริมให้องค์กรนอกภาครัฐเป็นหน่วยเจ้าภาพสร้างกลไกการเจรจาหาข้อยุติและทางออกในการแก้ไขข้อขัดแย้ง

๓) ศึกษา วิจัย และพัฒนาองค์ความรู้ในการจัดการความขัดแย้งของชุมชนและท้องถิ่น โดยให้ชุมชนเป็นพลังหลักในการดำเนินการและสนับสนุนการเผยแพร่แนวทางการจัดการความขัดแย้งโดยสันติวิธีของภาคประชาชน เพื่อให้เกิดการเรียนรู้ของทุกภาคส่วน

๔) ส่งเสริมการดำรงรักษาวัฒนธรรมของท้องถิ่น รวมทั้งส่งเสริมการศึกษาประวัติศาสตร์ โบราณคดี และภูมิปัญญาท้องถิ่น เพื่อให้คนในท้องถิ่นมีความภูมิใจในประวัติศาสตร์ของท้องถิ่น ในฐานะที่เป็นส่วนหนึ่งของประวัติศาสตร์ชาติไทย

๔. ยุทธศาสตร์พัฒนาฐานข้อมูลและองค์ความรู้ด้านความมั่นคง

๑) สนับสนุนการพัฒนาข้อมูลและระบบฐานข้อมูล โดยเชื่อมโยงเครือข่ายทุกระดับใช้ประโยชน์จากระบบเทคโนโลยีสารสนเทศและภาพถ่ายดาวเทียม รวมทั้งให้ความสำคัญกับข้อมูลสภาพพื้นที่ ความต้องการชุมชน เพื่อจัดทำ สนับสนุนแผนงาน/โครงการ ที่สอดคล้องกับความเหมาะสมของสภาพพื้นที่ และตอบสนองความต้องการของชุมชน

๒) พัฒนาและจัดทำระบบฐานข้อมูลด้านการข่าว บูรณาการในทุกระดับ เพื่อแลกเปลี่ยนข้อมูลข่าวสาร และสามารถเชื่อมโยงข้อมูลที่น่าสนใจเตือน และสั่งการแก้ปัญหาได้ทันเหตุการณ์

๓) ส่งเสริมโอกาสทางการศึกษาและการเรียนรู้อย่างต่อเนื่องและเหมาะสมกับระดับวัย ให้มีจิตสำนึกด้านความมั่นคง โดยคำนึงถึงความสอดคล้องกับวิถีชีวิตของชุมชน รวมทั้งเสริมสร้างองค์ความรู้ให้กับผู้บริหาร เจ้าหน้าที่รัฐ และองค์กรที่เกี่ยวข้อง อาทิ องค์กรปกครองส่วนท้องถิ่น อาสาสมัคร กลุ่มมวลชน เป็นต้น

๔) พัฒนา/ส่งเสริมการศึกษา และสนับสนุนการนำผลงานศึกษา/งานวิจัยที่เกี่ยวข้อง มาประยุกต์ใช้ให้เกิดประโยชน์กับการดำเนินงานการพัฒนาเพื่อเสริมสร้างความมั่นคงของชาติในทุกระดับ

๕) ส่งเสริมให้หน่วยงานรัฐ หน่วยงานทางวิชาการ สถาบันการศึกษา หรือศูนย์วิชาการ ด้านความมั่นคง เป็นองค์กรกลางในการศึกษาวิจัยและพัฒนาองค์ความรู้ รวมทั้งการถ่ายทอดสู่สาธารณชน

๖) สนับสนุนการรวมกลุ่มและสร้างเครือข่ายความมั่นคง สร้างช่องทาง การถ่ายทอดองค์ความรู้ด้านความมั่นคงสู่เวทีชุมชนผ่านสถาบันการศึกษา องค์กรทางศาสนา สนับสนุนการพัฒนาคุณภาพของศูนย์การเรียนรู้/ห้องสมุดชุมชน การใช้ประโยชน์จากเทคโนโลยีสารสนเทศ ตลอดจนเสริมสร้างการแลกเปลี่ยนเรียนรู้ระหว่างหน่วยงานของรัฐ และพัฒนาเครือข่ายดำเนินงานร่วมกันอย่างมีประสิทธิภาพ

๗) ส่งเสริม/สนับสนุนบทบาทขององค์กรปกครองส่วนท้องถิ่น องค์กรพัฒนาเอกชน เพื่อพัฒนาชุมชนและท้องถิ่นในการพัฒนาเพื่อเสริมความมั่นคงของชาติ

๕. ยุทธศาสตร์เสริมสร้างความร่วมมือด้านความมั่นคงกับประเทศเพื่อนบ้าน สนับสนุนการดำเนินงานของชุมชน และท้องถิ่นในพื้นที่จังหวัดชายแดน และจังหวัดชายฝั่งทะเล

๖. ยุทธศาสตร์บริหารจัดการที่มีเอกภาพและประสิทธิภาพ ดำเนินงานภายใต้กลไกการบริหารจัดการตามระเบียบสำนักนายกรัฐมนตรี ว่าด้วยการพัฒนาเพื่อเสริมความมั่นคงของชาติ พ.ศ.๒๕๕๗ เพื่อขับเคลื่อนยุทธศาสตร์การพัฒนาเพื่อความมั่นคงของชาติ

แผนสิทธิมนุษยชนแห่งชาติ ฉบับที่ ๓ (พ.ศ. ๒๕๕๗ - ๒๕๖๑)

แผนสิทธิมนุษยชนแห่งชาติ เป็นเครื่องมือสำคัญในการให้องค์กรเครือข่ายสิทธิมนุษยชนสามารถนำไปใช้ปฏิบัติในการส่งเสริม ปกป้อง ค้ำจุนสิทธิมนุษยชนให้แก่ประชาชน เพื่อให้สามารถเข้าถึงสิทธิอันจะพึงได้รับในแต่ละประเด็นอย่างเท่าเทียมกัน เป็นการยกระดับคุณภาพชีวิตที่ดีให้เกิดแก่ประชาชน เพิ่มความเข้มแข็งตามหลักนิติรัฐ และสร้างรากฐานที่เข้มแข็งให้กับสังคมไทย อันนำไปสู่การบรรลุเป้าหมายในการทำให้สังคมไทยเป็นสังคมที่ส่งเสริมสิทธิ เสรีภาพ และความเท่าเทียม โดยคำนึงถึงศักดิ์ศรีความเป็นมนุษย์ เพื่อนำไปสู่สังคมสันติสุข

เป้าหมาย : เป็นสังคมที่ส่งเสริม สิทธิ เสรีภาพ และความเท่าเทียม โดยคำนึงถึงศักดิ์ศรีความเป็นมนุษย์ เพื่อนำไปสู่สังคมสันติสุข

แผนสิทธิมนุษยชนแห่งชาติ ประกอบด้วย ๒๖ แผน ดังนี้

๑. **แผนสิทธิมนุษยชนด้านสาธารณสุข** ปัจจุบันประชาชนชาวไทยจะได้รับสิทธิในการรักษาพยาบาลจากหนึ่งในสามระบบหลักตามสิทธิของตน คือ สวัสดิการข้าราชการและรัฐวิสาหกิจ ระบบประกันสังคม และระบบหลักประกันสุขภาพ ทั้งนี้ มีประเด็นท้าทายที่สำคัญที่ควรผลักดันเพื่อพัฒนาระบบสาธารณสุขของประเทศให้สมบูรณ์ยิ่งขึ้น และเตรียมความพร้อมเพื่อรับผลกระทบจากการเข้าสู่ประชาคมอาเซียน ในด้านการเข้าถึงบริการสาธารณสุข และความเท่าเทียมของคุณภาพบริการ

๒. **แผนสิทธิมนุษยชนด้านการศึกษา** ควรจัดทำแผนพัฒนาการศึกษาระยะยาวที่มีการบังคับอย่างเคร่งครัด และต่อเนื่องในทุกรัฐบาล โดยให้ความสำคัญกับคุณภาพของการศึกษาทั้งในและนอกระบบ การศึกษาขั้นพื้นฐาน และอาชีวศึกษา ตลอดจนพัฒนาหลักสูตรและโครงสร้างทางการศึกษาที่สอดคล้องกับหลักสิทธิมนุษยชน บริบทของท้องถิ่น การเรียนรู้ตลอดชีวิต และหลักสูตรด้านศีลธรรม จริยธรรม การเคารพสิทธิผู้อื่น หน้าที่พลเมือง เป็นต้น

๓. **แผนสิทธิมนุษยชนด้านเศรษฐกิจ** การสร้างความเท่าเทียมของนโยบาย เพื่อให้ประชาชนสามารถเข้าถึงการประกอบอาชีพและรายได้ที่เพียงพอตามสิทธิ อาทิ การจ้างงานที่จ่ายค่าตอบแทนที่สอดคล้องกับผลผลิตภาพของแรงงาน การส่งเสริมการค้า การตลาดที่เป็นธรรมต่อทั้งผู้บริโภคและผู้ประกอบการ การส่งเสริมการออม

๔. **แผนสิทธิมนุษยชนด้านทรัพยากรธรรมชาติและสิ่งแวดล้อม** เน้นการป้องกันปัญหาสิ่งแวดล้อมคู่กับมาตรการชดเชยผลกระทบที่เกิดขึ้น โดยใช้กระบวนการประเมินผลกระทบต่อสิ่งแวดล้อม ประชาสัมพันธ์ให้ประชาชนทราบช่องทางการร้องเรียน การสร้างความตระหนักถึงขอบเขตของสิทธิของตน ส่งเสริมบทบาทของอปท.ในการมีส่วนร่วมให้ข้อมูลประกอบการตัดสินใจโครงการพัฒนา การเฝ้าระวัง ตลอดจนการดูแลบำรุงรักษาสิ่งแวดล้อม เป็นต้น

๕. **แผนสิทธิมนุษยชนด้านที่อยู่อาศัย** ลดอุปสงค์การอพยพย้ายถิ่นฐานเข้าสู่เขตเมือง โดยเร่งการขยายความเจริญทางเศรษฐกิจ สังคม ไปสู่ภูมิภาค พัฒนาระบบสาธารณสุขบุคลากรบริการเจริญเติบโตอย่างเท่าเทียมกันในทุกภูมิภาค ค้ำจุนสิทธิของประชาชนเกี่ยวกับการจัดซื้อที่อยู่อาศัย การจัดรูปแบบการวางผังเมืองที่เป็นระบบและมีประสิทธิภาพ

๖. แผนสิทธิมนุษยชนด้านวัฒนธรรมและศาสนา ส่งเสริมแนวคิด/นโยบายการยอมรับความหลากหลายของวัฒนธรรม ส่งเสริมการเรียนรู้ด้านวัฒนธรรมไทยตั้งแต่สถาบันครอบครัว โรงเรียน สร้างความตระหนักในเอกลักษณ์ความเป็นไทย ผลักดันฟื้นฟูและคงความเป็นวัฒนธรรมท้องถิ่น และให้ชุมชนมีส่วนร่วมในการกำหนดทิศทางด้านวัฒนธรรมของตนเอง การปลูกฝัง กลุ่มเกลาหลักคิดทางศาสนาแก่เด็ก เยาวชนอย่างต่อเนื่อง สม่่าเสมอ โดยสอดแทรกในรูปแบบของสื่อการเรียนการสอน หรือสื่อโทรทัศน์ ตลอดจนพัฒนารูปแบบเนื้อหาที่เหมาะสม และสามารถเข้าถึงกลุ่มเด็กในแต่ละช่วงวัย

๗. แผนสิทธิมนุษยชนด้าน ข้อมูล ข่าวสาร เทคโนโลยีสารสนเทศและการสื่อสาร บริหารจัดการสร้างกลไกในการดูแล นำเสนอข่าวที่มีเนื้อหาอ่อนไหว และกระทบสิทธิของผู้ที่เกี่ยวข้อง ข่าวที่มีเนื้อหารุนแรงและก่อให้เกิดปัญหาแก่ผู้รับชม การส่งข้อมูลโฆษณาทางโทรศัพท์ส่วนบุคคลที่เป็นการละเมิดสิทธิของผู้ใช้ จัดระบบการตรวจสอบดูแลขอบเขตและจรรยาบรรณของสื่อ ส่งเสริมการเข้าถึงข้อมูลข่าวสารของทางราชการอย่างรวมศูนย์ เป็นต้น

๘. แผนสิทธิมนุษยชนด้านการขนส่ง สร้างโอกาสในการเข้าถึงบริการพื้นฐานและบริการทางสังคมของรัฐอย่างเท่าเทียม และกระจายความเจริญไปสู่ภูมิภาค โดยการพัฒนาโครงสร้างพื้นฐานและระบบการขนส่งให้ครอบคลุมทุกพื้นที่ ประชาชนสามารถเข้าถึงบริการได้อย่างสะดวก รวดเร็ว ปลอดภัย และอัตราค่าบริการที่เหมาะสม

๙. แผนสิทธิมนุษยชนด้านการเมืองการปกครอง ส่งเสริมการพัฒนาการเมืองให้เป็นไปตามระบอบประชาธิปไตยในทุกกระดับ โดยใช้สื่ออย่างเหมาะสม สร้างความรู้ ความเข้าใจ จิตสำนึกให้ทุกภาคส่วนรู้ถึงสิทธิและหน้าที่ของตนเอง และการมีจริยธรรม ส่งเสริมการใช้นาตราการตรวจสอบผู้ดำรงตำแหน่งทางการเมืองและผู้บริหารทุกภาคส่วน จัดให้มีการนำประมวลจริยธรรมมาใช้อย่างจริงจัง กำหนดมาตรการที่มีประสิทธิภาพให้ประชาชนมีอำนาจในการตรวจสอบใช้อำนาจของภาครัฐ การป้องกันปัญหาคอร์รัปชันอย่างเข้มงวด ตลอดจนส่งเสริมการใช้ธรรมาภิบาลในการเมืองการปกครองอย่างแท้จริง

๑๐. แผนสิทธิมนุษยชนด้านกระบวนการยุติธรรม ส่งเสริมความรู้ในเรื่องกฎหมาย สิทธิในการรับความคุ้มครอง และความช่วยเหลือที่เหมาะสมจากรัฐ รวมทั้งเรื่องสิทธิขั้นพื้นฐานของประชาชน ส่งเสริมการจัดทำแผนงาน โครงการ ให้ประชาชนเข้าถึงบริการด้านกระบวนการยุติธรรมอย่างทั่วถึง รวดเร็ว และเป็นธรรม ตลอดจนผลักดันให้ภาคประชาชนมีส่วนร่วมในการตรวจสอบ แจ้งเบาะแสการประพฤติมิชอบของเจ้าหน้าที่ รวมทั้งให้ความคุ้มครองปลอดภัยแก่ผู้แจ้งเบาะแส เป็นต้น

๑๑. แผนสิทธิมนุษยชนด้านความมั่นคงทางสังคม ความมั่นคงทางสังคม (Social security) มีความหมายค่อนข้างกว้าง โดยรวมถึงหลักประกันในคุณภาพชีวิตของประชาชนที่มีคุณภาพและพร้อมรับต่อความเปลี่ยนแปลงที่เกิดขึ้น โดยไม่จำเป็นต้องเป็นสวัสดิการที่จัดให้โดยรัฐเท่านั้น หากรวมถึงแนวทาง ค่านิยม และระบบการคุ้มครองและให้ความช่วยเหลือคนในสังคมทั้งที่เป็นทางการและไม่เป็นทางการ เมื่อเจ็บป่วย พิกการว่างงาน หรือชราภาพ ในปัจจุบันระบบคุ้มครองทางสังคมของประเทศได้มีการพัฒนาไปอย่างก้าวหน้าครอบคลุมหลายกลุ่มอาทิ เด็ก สตรี ผู้สูงอายุ และคนพิการ เป็นต้น

๑๒. แผนสิทธิมนุษยชนของกลุ่มผู้ต้องหา/ผู้ต้องขัง ให้ความสำคัญต่อการแก้ไขปัญหาสภาพเรือนจำ และสถานที่ควบคุมดูแล รวมถึงการขยายสาธารณูปโภคต่างๆ ที่จำเป็น เพิ่มเจ้าหน้าที่ราชทัณฑ์ และดำเนินมาตรการที่มีประสิทธิภาพ เพื่อปรับปรุงการเข้าถึง การดูแลด้านการรักษาพยาบาล และการให้คำปรึกษาด้านกฎหมายต่อผู้ต้องหาและผู้ต้องขัง ส่งเสริมการมีทนายให้ความช่วยเหลือแก่จำเลยทั้งในคดีแพ่งและอาญา

พัฒนาระบบการประเมินคัดกรอง จำแนก และส่งต่อเด็ก/เยาวชนในกระบวนการยุติธรรม รวมทั้งพัฒนาระบบการบำบัด แก้ไข ฟื้นฟู ส่งเสริมการปฏิบัติต่อผู้ต้องหาและจำเลยโดยคำนึงถึงหลักการสิทธิมนุษยชน ศักดิ์ศรีความเป็นมนุษย์ และความชอบธรรมอย่างเท่าเทียมกัน เป็นต้น

๑๓. แผนสิทธิมนุษยชนของกลุ่มผู้พ้นโทษ ส่งเสริมทั้งภาครัฐ ภาคเอกชน และภาคประชาสังคม ให้มีการจัดตั้งศูนย์สงเคราะห์ผู้พ้นโทษเพื่อเตรียมความพร้อมในการดำเนินชีวิตก่อนออกไปใช้ชีวิตในสังคมภายนอกได้โดยลำพัง ควรมีมาตรการทางด้านกฎหมายรองรับการปฏิบัติต่อผู้พ้นโทษ รวมถึงกำหนดอำนาจหน้าที่ของหน่วยงานที่เกี่ยวข้อง เพื่อคุ้มครองสวัสดิการแก่ผู้พ้นโทษ การป้องกันมิให้หวนกลับมากระทำผิดซ้ำอีก ควรดำเนินการต่อผู้พ้นโทษทั้งสองด้าน คือการให้โอกาสในสังคม และการปกป้องสุจริตชนจากความเสี่ยงที่จะถูกผู้พ้นโทษละเมิดในทางใด ๆ ส่งเสริม อปท. มีส่วนร่วมในการฟื้นฟู ติดตาม และประเมินผลผู้พ้นโทษที่ได้รับการปล่อยตัว เป็นต้น

๑๔. แผนสิทธิมนุษยชนของกลุ่มผู้ต้องหาคดีอาญาเสพติด ตาม พ.ร.บ. ฟื้นฟูสมรรถภาพผู้ติดยาเสพติด พ.ศ. ๒๕๔๕/ กลุ่มผู้ติดยาเสพติดและผู้ผ่านการบำบัดฟื้นฟูสมรรถภาพผู้ติดยาเสพติด ควรมีมาตรการด้านการฝึกอาชีพ การติดตามสอดส่องดูแล และให้ความช่วยเหลือในกลุ่มผู้ต้องโอกาสที่ผ่านการบำบัดยาเสพติด เสริมสร้างระบบการสงเคราะห์หลังปล่อยที่มีประสิทธิภาพ ควรจัดให้มีสถานตรวจพิสูจน์ผู้เสพยาเสพติดที่ถูกจับกุมตัว และอยู่ระหว่างรอการตรวจพิสูจน์ ตลอดจนการแยกผู้ต้องหาคดีอาญาเสพติดออกจากผู้ต้องหาทั่วไป เป็นต้น

๑๕. แผนสิทธิมนุษยชนของกลุ่มเหยื่อ/ผู้เสียหาย ส่งเสริมมาตรการในการคุ้มครอง พัฒนากลไกในการช่วยเหลือเยียวยาเหยื่อ ผู้เสียหายจากอาชญากรรมที่มีประสิทธิภาพ รอบด้าน ทั้งด้านการดำเนินคดี การรักษาพยาบาล การชดเชยด้านการเงินแก่เหยื่อและครอบครัวผู้เสียหาย โดยคำนึงถึงสถานะทางสังคมและเศรษฐกิจ มาตรการแก้ไขปัญหากลุ่มเหยื่อจากการค้ามนุษย์ ควรมีการนำการสอบสวนและดำเนินคดีเด็ก/เยาวชนมาใช้ในการกระทำความผิดเกี่ยวกับเพศ ความผิดที่ผู้เสียหายหรือเหยื่อเป็นคนพินิจ ผู้เสียหายควรได้รับการสอบปากคำในห้องมิดชิด หากไม่มี ผู้เสียหายควรมีสิทธิในการร้องขอได้ เป็นต้น

๑๖. แผนสิทธิมนุษยชนของกลุ่มผู้ติดเชื่อเฮโรอีน/เอดส์ ส่งเสริมการสร้างความเข้าใจด้านผู้ติดเชื่อเอดส์/เฮโรอีน เพื่อลดการตีตราและเลือกปฏิบัติ ควรมีการประชาสัมพันธ์ให้ความเข้าใจเรื่องการอยู่ร่วมกันอย่างมีความสุขและถูกวิธีให้แก่ประชาชนทั่วไป ส่งเสริมการให้สวัสดิการทางสังคม มีการพัฒนาสำหรับผู้ป่วยให้มีราคาไม่แพงเพื่อให้ผู้ป่วยสามารถเข้าถึงยาได้ง่าย ส่งเสริมเข้ารับการรักษาฟรีไม่ว่ากรณีใดได้ทุกแห่ง ส่งเสริมมาตรการในการป้องกันการติดเชื่อ ควรมีมาตรการบังคับให้เจ้าหน้าที่ที่เกี่ยวข้องรักษาความลับของผู้ติดเชื่อ มีการมาตรการจูงใจหรือพิจารณากำหนดกฎหมายลงโทษ เพื่อป้องกันการเลือกปฏิบัติอย่างไม่เป็นธรรมต่อกลุ่มผู้ติดเชื่อ จากนายจ้าง สถานประกอบการ และสถานศึกษา เป็นต้น

๑๗. แผนสิทธิมนุษยชนของกลุ่มผู้ใช้แรงงาน กำกับให้มีการบังคับใช้กฎหมายคุ้มครองแรงงานที่เกี่ยวข้องตาม พ.ร.บ. คุ้มครองแรงงาน พ.ศ. ๒๕๔๑ โดยให้ลูกจ้างได้รับสิทธิอย่างเท่าเทียมกันและไม่เลือกปฏิบัติ ส่งเสริมการพัฒนาทักษะฝีมือแรงงาน รวมทั้งคุณลักษณะที่เอื้อต่อการทำงานเพื่อเพิ่มศักยภาพในการแข่งขันให้แก่ผู้ใช้แรงงาน รวมทั้งเผยแพร่และให้การศึกษาแก่องค์กรผู้ใช้แรงงานให้ทั้งถึงอย่างต่อเนื่องเกี่ยวกับสิทธิของผู้ใช้แรงงาน ส่งเสริมสิทธิการประกันสังคม เสริมสร้างความเข้มแข็งของการบังคับใช้กฎหมายเพื่อคุ้มครองแรงงาน โยกย้ายถิ่นฐาน ประกันค่าแรงขั้นต่ำ และความปลอดภัยในการทำงาน เป็นต้น

๑๘. แผนสิทธิมนุษยชนของกลุ่มคนจน/ผู้ได้รับผลกระทบจากการพัฒนา ส่งเสริมศักยภาพการมีส่วนร่วมในการพัฒนา การจัดการของชุมชนท้องถิ่น เช่น การคุ้มครองสิทธิในสิ่งแวดล้อมที่สะอาด เอื้อต่อการดำรงชีวิต สิทธิในการดำรงรักษาวัฒนธรรมหรือวิถีชีวิตของประชาชนในชุมชน การส่งเสริมให้ประชาชนเข้ามามีส่วนร่วมและให้ข้อคิดเห็นต่อโครงการพัฒนาต่าง ๆ ที่จะมีความกระทบต่อชีวิตของประชาชน การให้บริการพื้นฐานที่จำเป็นสำหรับการดำรงชีพของคนจน ส่งเสริมพัฒนาอาชีพ ความเป็นอยู่ และสภาพแวดล้อมภายในชุมชนของคนจน เป็นต้น

๑๙. แผนสิทธิมนุษยชนของกลุ่มเกษตรกร การสร้างความรู้ความเข้าใจเกี่ยวกับสิทธิมนุษยชนเกษตรกร ทั้งสิทธิของตนเองและการคำนึงถึงผลกระทบต่อสิทธิผู้อื่นที่เกิดจากการใช้สารเคมี การให้เกษตรกรมีสิทธิเข้าถึงทรัพยากรที่ดิน โดยเร่งดำเนินการปฏิรูปที่ดินให้แก่เกษตรกรที่ไม่มีที่ดินทำกิน รวมทั้งสนับสนุนการเข้าถึงทรัพยากรที่จำเป็น เช่น แหล่งน้ำ ลินเชื้อ งบประมาณ รวมทั้งการประกันราคาพืชผลให้เพียงพอต่อการดำรงชีวิตขั้นต่ำ ส่งเสริมการรวมกลุ่มเกษตรกรให้เป็นสหกรณ์ที่มีความเข้มแข็ง ปรับโครงสร้างของระบบการผลิตทางการเกษตรให้เกิดความเป็นธรรมควบคู่ความมีประสิทธิภาพ เป็นต้น

๒๐. แผนสิทธิมนุษยชนของกลุ่มผู้สูงอายุ เพิ่มศักยภาพของผู้สูงอายุที่แข็งแรงและสุขภาพดีให้ได้รับการศึกษาและการเรียนรู้ตลอดชีวิต โดยเฉพาะอย่างยิ่งทักษะด้านเทคโนโลยีสารสนเทศ ส่งเสริมการพัฒนาด้านการแพทย์ สาธารณสุข เพื่อยกระดับคุณภาพชีวิต มาตรการการจัดหางานที่เหมาะสมตามสภาพและความต้องการ และพิจารณาการขยายการเกษียณอายุราชการในตำแหน่งที่จำเป็นและในกลุ่มงานที่ผลิตภาพไม่ได้ลดลงไปตามวัย ปรับบทบาทกองทุนผู้สูงอายุ ส่งเสริมการดูแลระยะยาวและพัฒนาระบบการดูแลผู้สูงอายุที่ด้อยโอกาสช่วยเหลือตนเองไม่ได้ทั้งอย่างเป็นทางการและไม่เป็นทางการ โดย อปท. จัดหาพาหนะรับส่งไปโรงพยาบาล และส่งเสริมมาตรการทางเศรษฐกิจ สังคมที่จูงใจให้เกิดการดูแลและพิทักษ์กันในครอบครัว เป็นต้น

๒๑. แผนสิทธิมนุษยชนของกลุ่มเด็กและเยาวชน ส่งเสริมให้เด็ก เยาวชนตระหนักถึงหน้าที่ในฐานะพลเมือง ควบคู่กับสิทธิที่พึงจะได้รับ และมีสิทธิได้รับการศึกษาที่มีคุณภาพเสมอกันทั้งในเมืองและชนบท คุ้มครองสิทธิในการศึกษาของกลุ่มเด็กที่มีปัญหาพฤติกรรม เช่น ดิถยาเสพติด การพนัน ดัดเกม ใช้ความรุนแรง การตั้งครุฑในวัยเรียน การพัฒนาความรู้ของเด็กถึงสิทธิที่พึงได้รับในการทำงาน โดยบรรจุในหลักสูตรการศึกษาขั้นพื้นฐาน และเร่งรัดการมีส่วนร่วมของนักเรียน นายจ้าง และครู เพื่อกำหนดแนวทางและเนื้อหาที่ตรงกับความต้องการของตลาดงานในอนาคต เป็นต้น

๒๒. แผนสิทธิมนุษยชนของกลุ่มสตรี พัฒนาระบบ กลไกการดำเนินงานการช่วยเหลือด้านสังคม และกระบวนการยุติธรรมอย่างครบวงจรเพื่อรองรับผู้ประสบปัญหาความรุนแรงในครอบครัว/ความรุนแรงทางเพศ ส่งเสริมการสร้างความสัมพันธ์ที่ดีในครอบครัว ให้ความรู้เกี่ยวกับอนามัยเจริญพันธุ์แก่สมาชิกในครอบครัว และจัดให้บริการให้คำปรึกษาที่เป็นมิตรแก่สตรีวัยรุ่น เสริมสร้างความรู้เกี่ยวกับสิทธิสตรีอย่างทั่วถึงทุกกลุ่มเป้าหมาย และ พ.ร.บ.คุ้มครองผู้ถูกกระทำด้วยความรุนแรงในครอบครัว พ.ศ.๒๕๕๐ อย่างกว้างขวาง

๒๓. แผนสิทธิมนุษยชนของกลุ่มคนพิการ เน้นการบังคับใช้กฎหมาย หรือการจัดหาเครื่องอำนวยความสะดวกอย่างเหมาะสม และตรงตามความต้องการของแต่ละบุคคลแก่คนพิการในถิ่นที่ราชการ และที่สาธารณะโดยผลักดันให้ส่วนกลางจัดสรรงบประมาณที่เกี่ยวข้องให้แก่องค์กรหรือพื้นที่ที่ยังขาด การเร่งพัฒนาการเข้าถึงการศึกษาในระบบของคนพิการ ส่งเสริมศักยภาพและบทบาทของคนพิการและองค์กรคนพิการในการมีส่วนร่วมทางการเมืองและการตัดสินใจเชิงนโยบาย การทำกิจกรรม การนันทนาการ และการรวมกลุ่มในลักษณะพหุภาคี โดยส่งเสริมบทบาทของ อปท. ในการดูแลและจัดสวัสดิการแก่คนพิการในระดับพื้นที่ บทบาทของภาคเอกชนในการแสดงความรับผิดชอบต่อสังคม ตลอดจนบทบาทของประชาชนทั่วไปในการปฏิบัติต่อคนพิการอย่างเข้าใจในสิทธิและศักดิ์ศรี และปรับทัศนคติที่มีต่อคนพิการอย่างผู้ที่เท่าเทียมกัน

๒๔. แผนสิทธิมนุษยชนของกลุ่มผู้ไร้รัฐ ชาติพันธุ์ และกลุ่มผู้แสวงหาที่พักพิงหรือผู้หนีภัยการสู้รบ เร่งสร้างความชัดเจนเกี่ยวกับนโยบายภาครัฐและกฎหมายที่เกี่ยวข้องในการปฏิบัติ ส่งเสริมมาตรการเพื่อคุ้มครองผลประโยชน์รวมถึงมาตรการทางกฎหมายที่เหมาะสม พัฒนาระบบฐานข้อมูล รวมทั้งแรงงานและการจดทะเบียนแรงงานต่างด้าวและผู้ติดตาม เสริมสร้างเจตคติที่ดีต่อสังคมเพื่อสร้างความเข้าใจและยอมรับความหลากหลายทางอัตลักษณ์และชาติพันธุ์ โดยเฉพาะในสถานศึกษาเพื่อป้องกันการสร้างทัศนคติทางลบต่อกลุ่มชาติพันธุ์

๒๕. แผนสิทธิมนุษยชนของกลุ่มที่รับผลกระทบจากสถานการณ์ความรุนแรง การใช้แนวทางกระบวนการยุติธรรมเชิงสมานฉันท์ ลดการประชาสัมพันธ์ในทางลบ จัดทำฐานข้อมูลคดีและผลกระทบจากสถานการณ์ความรุนแรงในลักษณะบูรณาการเพื่อประโยชน์ในการดำเนินคดีและการช่วยเหลือเยียวยา การทบทวนกฎหมายของประเทศให้สอดคล้องกับกฎหมายระหว่างประเทศด้านสิทธิมนุษยชนในส่วนที่เกี่ยวข้อง การกำหนดสิทธิ/แนวทางของประชาชนในการชุมนุมประท้วงที่ชัดเจนเป็นรูปธรรม รวมทั้งปรับปรุงมาตรการในการควบคุมการชุมนุมของเจ้าหน้าที่ให้เป็นแนวทางมาตรฐาน

๒๖. แผนสิทธิมนุษยชนของกลุ่มความหลากหลายทางเพศ/อัตลักษณ์ทางเพศ ส่งเสริมเจตคติของคนในสังคมและเจ้าหน้าที่ในกระบวนการยุติธรรมให้มีความเข้าใจและยอมรับในการมีอัตลักษณ์ทางเพศ การปฏิบัติต่อบุคคลที่มีความหลากหลายทางเพศ การจัดเวทีรณรงค์สาธารณะเพื่อสร้างความเข้าใจเรื่องสิทธิ การเคารพสิทธิศักดิ์ศรีความเป็นมนุษย์ ส่งเสริมการออกกฎหมายเพื่อรับรองสิทธิกับทุกคู่ชีวิตอย่างเท่าเทียม เป็นต้น

**แนวทางดำเนินการเตรียมความพร้อมเพื่อเข้าสู่ประชาคมอาเซียน
ขององค์กรปกครองส่วนท้องถิ่น**

๑. กลุ่ม อปท. ที่ต้องส่งเสริมด้านโครงสร้างพื้นฐานและระบบคมนาคม

ผลกระทบ	แนวทางการดำเนินงานอย่างเป็นรูปธรรม
เส้นทางคมนาคมไม่ครอบคลุมและทรุดโทรม	-สนับสนุนงบประมาณก่อสร้างและปรับปรุงระบบคมนาคมให้ได้มาตรฐาน โดยให้สอดคล้องกับยุทธศาสตร์การพัฒนาจังหวัด -ให้ อบจ. เป็นเจ้าภาพหลักในการพัฒนาแบบองค์รวม โดยดำเนินการพัฒนาเส้นทางคมนาคมใน อปท. ที่ขาดแคลนงบประมาณ
สถานีให้บริการด้านพลังงานไม่เพียงพอและปิดบริการเร็ว	-สนับสนุนให้มีการใช้พลังงานทางเลือก
พื้นที่ด้านชายแดนมีความคับแคบไม่สามารถรองรับการจราจรในชั่วโมงเร่งด่วน	-ประสานหน่วยงานที่เกี่ยวข้อง เพื่อจัดให้มีศูนย์บริการเบ็ดเสร็จ ณ จุดเดียว (One Stop Service), การตรวจปล่อยจุดเดียว (Single Service Inspection) และด้านศุลกากรแบบ Single window

๒. กลุ่ม อปท. ที่ต้องส่งเสริมด้านการค้าและการลงทุน

ผลกระทบ	แนวทางการดำเนินงานอย่างเป็นรูปธรรม
อุปสรรคในการเข้าถึงแหล่งเงินทุน	-สนับสนุนให้สถาบันการเงินผ่อนปรนการปล่อยสินเชื่อในภาคอุตสาหกรรม SMEs ที่มีศักยภาพในการขยายและปรับปรุงเทคโนโลยีใหม่ในอัตราดอกเบี้ยต่ำ -สนับสนุนแหล่งเงินทุนสำหรับเกษตรกร
ผู้ประกอบการขาดความรู้ความเข้าใจเรื่องกฎระเบียบพิธีศุลกากรส่งผลให้มีการลักลอบทำการค้าตามแนวชายแดน	-ประสานหน่วยงานที่เกี่ยวข้องในการสร้างความรู้ความเข้าใจด้านการค้าการลงทุนและเรื่องกฎระเบียบพิธีศุลกากร
ไม่มีจุดกระจายสินค้าและศูนย์บริการแบบเบ็ดเสร็จ	-ส่งเสริมการดำเนินการก่อสร้างศูนย์กระจายและส่งสินค้าและบริการเบ็ดเสร็จ โดยให้ อปท. อำนวยความสะดวกในเรื่องข้อมูลข้อเสนอแนะ และประสานให้เอกชนดำเนินการ -จัดทำผังเมืองรวมเพื่อเป็นทิศทางในการพัฒนาพื้นที่การค้าและการลงทุน
สินค้าและบริการที่แต่ละประเทศมีลักษณะคล้ายกัน	-ส่งเสริมและพัฒนาด้านการรวมกลุ่มผู้ประกอบการในลักษณะของการรวมกลุ่มเครือข่ายอุตสาหกรรมและเกษตรกรรม เพื่อให้ผู้ประกอบการมีความเข้มแข็งและสามารถเพิ่มอำนาจต่อรองกับผู้ค้ารายใหญ่ได้
ประสิทธิภาพในการจัดเก็บและเผยแพร่ข้อมูล	-เร่งรัดให้มีการจัดทำระบบโปรแกรมแผนที่ภาษีและทะเบียนทรัพย์สินเพื่อเพิ่มประสิทธิภาพในการจัดเก็บภาษีให้ครอบคลุมทุก อปท. เช่น ภาษีโรงเรือน ภาษีป้าย เป็นต้น -อำนวยความสะดวกในเรื่องการจดทะเบียนการค้า (อบจ.)

๓. กลุ่ม อปท. ที่ต้องส่งเสริมด้านการท่องเที่ยว

ผลกระทบ	แนวทางการดำเนินงานอย่างเป็นรูปธรรม
ขาดระบบบริหารจัดการและบูรณาการแหล่งท่องเที่ยว/การพัฒนาบุคลากรด้านการท่องเที่ยว/การบำรุงรักษาและฟื้นฟูแหล่งท่องเที่ยว	<ul style="list-style-type: none"> -พัฒนาการบริหารจัดการแหล่งท่องเที่ยวให้เป็นระบบและมีคุณภาพ ได้แก่ การพัฒนาการท่องเที่ยวเชิงอนุรักษ์, การสร้างเส้นทางเครือข่ายท่องเที่ยว/กิจกรรมท่องเที่ยวร่วมกันระหว่าง อปท. ที่มีแหล่งท่องเที่ยว/ กิจกรรมท่องเที่ยวเชื่อมโยงกันในพื้นที่ และจังหวัดที่อยู่ติดกัน, การจัดการความรู้ด้านการท่องเที่ยว, การบริหารจัดการทรัพยากรการท่องเที่ยวให้มีความยั่งยืนและเกิดมูลค่าเพิ่ม เป็นต้น -พัฒนาบุคลากรด้านการท่องเที่ยวทุกภาคส่วนให้มีความรู้ความเข้าใจในด้านการให้บริการและด้านภาษาเพื่อเป็นการสร้างมาตรฐานและความประทับใจแก่นักท่องเที่ยว -ประสานทุกภาคส่วนให้บำรุงรักษา ฟื้นฟู และพัฒนาแหล่งท่องเที่ยว โดยนำการจัดการความรู้มาใช้ในการดำเนินงาน -จัดเก็บภาษีจากการท่องเที่ยว
การประชาสัมพันธ์ไม่ต่อเนื่อง/สิ่งอำนวยความสะดวก เช่น ป้ายชี้ทาง และศูนย์บริการนักท่องเที่ยวยังไม่ได้มาตรฐาน	<ul style="list-style-type: none"> -เพิ่มช่องทางในการประชาสัมพันธ์แหล่งท่องเที่ยวและกิจกรรมการท่องเที่ยวในรูปแบบต่างๆ ได้แก่ เว็บไซต์, สื่อวิทยุ และโทรทัศน์ -จัดทำป้ายชี้ทาง/ แผนที่ท่องเที่ยวสองภาษา -จัดตั้งศูนย์บริการนักท่องเที่ยวที่ได้มาตรฐานและมีเจ้าหน้าที่มีความรู้ด้านภาษาต่างประเทศให้บริการ -ประชาสัมพันธ์ให้นักท่องเที่ยวทราบถึงระเบียบและกฎจราจรของประเทศไทย และกำชับให้เจ้าหน้าที่ที่มีส่วนเกี่ยวข้องเข้มงวดกวดขันเพื่อความปลอดภัยของนักท่องเที่ยว

๔. กลุ่ม อปท. ที่ต้องส่งเสริมด้านการศึกษา

ผลกระทบ	แนวทางการดำเนินงานอย่างเป็นรูปธรรม
เจ้าหน้าที่และประชาชนส่วนใหญ่ไม่สามารถใช้ภาษาอังกฤษและภาษาประเทศเพื่อนบ้านในการสื่อสารได้อย่างมีประสิทธิภาพ	<ul style="list-style-type: none"> -สนับสนุนให้สถาบันทางการศึกษาเร่งรัดพัฒนาเยาวชนให้สามารถใช้ภาษาอังกฤษในการสื่อสารและสอดคล้องกับความต้องการของท้องถิ่นและตลาดแรงงาน -จัดสรรงบประมาณในการจ้างครูสอนภาษาอังกฤษและภาษาประเทศเพื่อนบ้าน/ครูชาวต่างชาติให้เพียงพอกับความต้องการของโรงเรียน -ปรับปรุงหลักสูตรการสอนภาษาต่างประเทศโดยเน้นที่การฟัง และพูดเพื่อติดต่อสื่อสารกับชาวต่างชาติ
การสืบค้นข้อมูลของหน่วยงานในประเทศมีอยู่อย่างจำกัดเนื่องจากการจัดทำข้อมูลไม่เป็นระบบและมีความล่าช้า	<ul style="list-style-type: none"> -สร้างช่องทางการติดต่อสื่อสารที่เป็นภาษาสากลและมีการปรับเปลี่ยนข้อมูลให้มีความทันสมัยอยู่เสมอ
การเรียนการสอนของไทยไม่สอดคล้องกับประเทศสมาชิกอาเซียน	<ul style="list-style-type: none"> -ปรับปรุงหลักสูตรการศึกษาให้สอดคล้องกับประเทศสมาชิก เพื่ออำนวยความสะดวกในการศึกษาดูงาน แลกเปลี่ยนนักเรียน และการศึกษาต่อ -ส่งเสริมการแลกเปลี่ยนนักเรียนทุนกับประเทศเพื่อนบ้าน

๕. กลุ่ม อปท. ที่ต้องส่งเสริมด้านสาธารณสุข

ผลกระทบ	แนวทางการดำเนินงานอย่างเป็นรูปธรรม
ปัญหาโรคติดต่อ โรคระบาด และสุขอนามัย	<p>-ส่งเสริมด้านสาธารณสุขขั้นมูลฐานทั้ง ๑๔ ด้าน ได้แก่</p> <ol style="list-style-type: none"> ๑) การสุขศึกษา (Health Education) ๒) โภชนาการ (Nutrition) ๓) การจัดหา น้ำสะอาดและการสุขาภิบาล (Water Supply and Sanitation) ๔) การเฝ้าระวังโรคประจำถิ่น (Surveillance for Local Disease Control) ๕) การสร้างภูมิคุ้มกันโรค (Immunization) ๖) การอนามัยแม่และเด็กและการวางแผนครอบครัว (Maternal Child Health and Family Planning) ๗) การรักษาพยาบาลขั้นพื้นฐาน (Simple Treatment) ๘) การจัดหา ยาที่จำเป็น (Essential Drugs) ๙) สุขภาพจิต (Mental Health) ๑๐) ทันตสาธารณสุข (Dental Health) ๑๑) การอนามัยสิ่งแวดล้อม (Environmental Health) ๑๒) การคุ้มครองผู้บริโภค (Consumer Protection) ๑๓) การป้องกันและควบคุมอุบัติเหตุ และโรคไม่ติดต่อ (Accident and Noncommunicable Disease Control) ๑๔) การป้องกันและควบคุมโรคเอดส์ (AIDS) <p>-วางแผนรองรับการเข้ามาของแรงงานและนักท่องเที่ยวโดยการจัดตั้งหน่วยงานเพื่อรองรับการตรวจโรค ป้องกันโรค และรักษาโรค</p> <p>-กำหนดมาตรการตรวจเยี่ยมแหล่งเสื่อมโทรมที่มีความเสี่ยงด้านสุขภาพและยาเสพติดอย่างจริงจัง</p> <p>-พัฒนาขีดความสามารถของอาสาสมัครสาธารณสุขประจำหมู่บ้านซึ่งอยู่ในความดูแลของกระทรวงสาธารณสุขให้เป็นกำลังสำคัญของ อปท.</p>

๖. กลุ่ม อปท. ที่ต้องส่งเสริมด้านสิ่งแวดล้อม

ผลกระทบ	แนวทางการดำเนินงานอย่างเป็นรูปธรรม
ปัญหาขยะ แหล่งน้ำเน่าเสีย มลพิษทางอากาศ การรุกรานที่ดินทำกิน และการทำลายทรัพยากรป่าไม้	<p>-จัดระบบการจัดเก็บขยะมูลฝอยและให้ อบจ. เป็นแม่ข่ายในการสร้างโรงกำจัดขยะรวม และการแยกขยะ</p> <p>-วางระบบกำจัดน้ำเสียรวมในเขต อปท.</p> <p>-ออกข้อบัญญัติและเทศบัญญัติด้านทรัพยากรธรรมชาติและสิ่งแวดล้อม รวมถึงการดูแลรักษาทรัพยากรต้นน้ำ และบังคับใช้กฎหมายอย่างเข้มงวด</p> <p>-จัดการที่ดินทำกินและแบ่งเขตพื้นที่ป่าอุทยานและป่าสงวนให้มีความชัดเจน</p> <p>-ส่งเสริมการศึกษาและการมีส่วนร่วมของประชาชนในเรื่องการอนุรักษ์ทรัพยากรธรรมชาติและสิ่งแวดล้อมของท้องถิ่น เช่น การจัดตั้งอาสาสมัครรักษาป่าและอาสาสมัครจัดการขยะชุมชน</p>

๗. กลุ่ม อปท. ที่ต้องส่งเสริมด้านอัตลักษณ์

ผลกระทบ	แนวทางการดำเนินงานอย่างเป็นรูปธรรม
การส่งเสริมอัตลักษณ์ของตนเอง และการเรียนรู้อัตลักษณ์ของประเทศเพื่อนบ้าน “รู้เขา รู้เรา”	<ul style="list-style-type: none">-ส่งเสริมให้สถาบันการศึกษาเป็นหน่วยงานหลักในการถ่ายทอดอัตลักษณ์ของชุมชน อัตลักษณ์อาเซียน และเผยแพร่วัฒนธรรมจารีตประเพณีของประเทศเพื่อนบ้าน-ปลูกฝังอัตลักษณ์ที่สำคัญให้แก่เด็กและเยาวชน เช่น ภาษาพูด ภาษาเขียน ภาษาท้องถิ่น การแต่งกาย การละเล่นพื้นบ้าน อาหาร และขนมไทย-ส่งเสริมการศึกษาและค้นคว้าถึงแหล่งที่มาของวัฒนธรรมท้องถิ่นเพื่อเชื่อมโยงให้รู้สึกผูกพันเป็นหนึ่งเดียวกัน-ส่งเสริมการรวมกลุ่มของประชาชนที่มีวิถีชีวิตที่แสดงถึงอัตลักษณ์วัฒนธรรมและขนบธรรมเนียมประเพณีท้องถิ่น-จัดทำเอกสารเพื่อเผยแพร่ประวัติศาสตร์และอัตลักษณ์ของท้องถิ่น-จัดทำพิพิธภัณฑ์พื้นบ้านหรือหอจดหมายเหตุ หอสมุดท้องถิ่น เพื่อแพร่อัตลักษณ์ความเป็นไทย-ส่งเสริมการแลกเปลี่ยนวัฒนธรรมระหว่างไทยและประเทศสมาชิกอาเซียน เช่น การจัดการแข่งขันกีฬาพื้นบ้าน

กรอบยุทธศาสตร์การพัฒนาขององค์กรปกครองส่วนท้องถิ่นในเขตจังหวัดนครปฐม

วิสัยทัศน์

“ นครปฐมเมืองน่าอยู่ ชุมชนเข้มแข็ง แหล่งผลิตอาหารปลอดภัย
มีแหล่งท่องเที่ยวและสิ่งแวดล้อมดี เพื่อการพัฒนาที่ยั่งยืนสู่ประชาคมอาเซียน ”

พันธกิจ

๑. ยกระดับคุณภาพชีวิตความเป็นอยู่ และสร้างรายได้ให้แก่ประชาชน
๒. ปรับปรุงและพัฒนาระบบโครงสร้างคมนาคมทั้งทางบก ทางน้ำ ด้านสาธารณสุขโรค / สาธารณูปการ และโครงสร้างพื้นฐาน
๓. บริหารจัดการทรัพยากรธรรมชาติและสิ่งแวดล้อมเพื่อการพัฒนาท้องถิ่น
๔. พัฒนาระบบการบริหารจัดการบ้านเมืองที่ดี และการมีส่วนร่วมของประชาชนในการพัฒนาท้องถิ่น
๕. ส่งเสริมการท่องเที่ยวเพื่อพัฒนาท้องถิ่น

เป้าประสงค์

๑. การพัฒนาด้านการศึกษามีประสิทธิภาพ ได้มาตรฐาน ประชาชนมีศักยภาพในการเรียนรู้ เพื่อประโยชน์ต่อการพัฒนาท้องถิ่น
๒. การทำนุบำรุงรักษาศาสนา ศิลปวัฒนธรรม จารีตประเพณี และภูมิปัญญาท้องถิ่น
๓. เศรษฐกิจชุมชนมีความเข้มแข็ง มีศักยภาพในการพัฒนาอาชีพ ประชาชนมีรายได้เพิ่มขึ้น รวมทั้งการส่งเสริมการผลิตผลผลิตทางการเกษตรปลอดภัยจากสารพิษเพื่อการบริโภค
๔. การจัดการด้านสาธารณสุข กีฬา นันทนาการ สวัสดิการสังคม / การสังคมสงเคราะห์ มีประสิทธิภาพ ประชาชนมีความปลอดภัยในชีวิตและทรัพย์สิน
๕. การเชื่อมโยงระบบการคมนาคมขนส่งมีประสิทธิภาพ ได้มาตรฐาน และเพียงพอต่อความต้องการของประชาชน สามารถรองรับการขยายตัวของเมืองในอนาคตและเศรษฐกิจของชุมชน
๖. ทรัพยากรธรรมชาติและสิ่งแวดล้อมได้รับการดูแลรักษาให้เกิดความสมดุลอย่างมีคุณภาพ ประชาชนมีส่วนร่วมในการอนุรักษ์ ฟื้นฟู ให้เกิดการพัฒนายั่งยืน
๗. แหล่งท่องเที่ยวทางวัฒนธรรม แหล่งท่องเที่ยวเชิงนิเวศ/เชิงสุขภาพ มีศักยภาพ และสร้างรายได้ให้แก่ท้องถิ่น
๘. ระบบการบริหารจัดการและการปฏิบัติงานของท้องถิ่นมีประสิทธิภาพ ส่งเสริมกระบวนการมีส่วนร่วมและความร่วมมือของทุกภาคส่วนในการพัฒนาท้องถิ่น
๙. การพัฒนาคุณภาพชีวิต การคุ้มครองทางสังคม การคุ้มครองพิทักษ์สิทธิ สวัสดิการชุมชน ช่วยเหลือผู้ด้อยโอกาส ผู้พิการ ผู้สูงอายุ สตรี เด็ก และกลุ่มชาติพันธุ์

ยุทธศาสตร์การพัฒนาขององค์กรปกครองส่วนท้องถิ่นในเขตจังหวัดฯ ประกอบด้วย ๖ ด้าน ดังนี้

■ **ยุทธศาสตร์ที่ ๑ การพัฒนาด้านการศึกษา ศาสนา และวัฒนธรรม**

- แนวทางการพัฒนาที่ ๑ พัฒนาการศึกษาระบบการศึกษาอย่างยั่งยืน
 - พัฒนาระบบการเรียนการสอนให้มีประสิทธิภาพและส่งเสริมการศึกษาทั้งในระบบ นอกระบบ และการศึกษาตามอัธยาศัย และส่งเสริมความเสมอภาคในการศึกษา
 - สร้างศักยภาพทางการศึกษา ส่งเสริม และพัฒนาทักษะ เพื่อเตรียมความพร้อมรองรับการเข้าสู่ประชาคมอาเซียน
- แนวทางการพัฒนาที่ ๒ ส่งเสริมการจัดงานเฉลิมพระเกียรติพระบาทสมเด็จพระเจ้าอยู่หัว และงานรัฐพิธี
- แนวทางการพัฒนาที่ ๓ ส่งเสริม สนับสนุน แหล่งการเรียนรู้ ช่องทางการรับรู้ข่าวสาร
- แนวทางการพัฒนาที่ ๔ ส่งเสริม สนับสนุนการเผยแพร่ และการปฏิบัติด้านคุณธรรมทางศาสนา จริยธรรม ศิลปวัฒนธรรม จารีตประเพณี และภูมิปัญญาท้องถิ่น
- แนวทางการพัฒนาที่ ๕ อนุรักษ์ศิลปวัฒนธรรม โบราณสถาน โบราณวัตถุ พิพิธภัณฑสถาน และศาสนสถาน
- แนวทางการพัฒนาที่ ๖ ส่งเสริม สนับสนุน การเฝ้าระวังทางวัฒนธรรมในครอบครัว สถานศึกษา และชุมชน

■ **ยุทธศาสตร์ที่ ๒ การพัฒนาด้านเศรษฐกิจ**

- แนวทางการพัฒนาที่ ๑ พัฒนา ส่งเสริม และฝึกอบรมอาชีพให้ประชาชน
 - สร้างทักษะ พัฒนาฝีมือกลุ่มอาชีพ พร้อมรองรับการเข้าสู่ประชาคมอาเซียน
 - สร้างเครือข่ายในการพัฒนาอาชีพควบคุมภูมิปัญญาท้องถิ่น
- แนวทางการพัฒนาที่ ๒ ส่งเสริมและสนับสนุนการผลิต/ผลผลิตทางการเกษตรปลอดภัย จากสารพิษ ผลิตภัณฑ์ชุมชน และอุตสาหกรรม SME
- แนวทางการพัฒนาที่ ๓ ส่งเสริมและสนับสนุนการพัฒนาเศรษฐกิจตามแนวทางพระราชดำริ เศรษฐกิจพอเพียง
- แนวทางการพัฒนาที่ ๔ ส่งเสริมการพัฒนาพลังงานทดแทน และการประหยัดพลังงาน

■ **ยุทธศาสตร์ที่ ๓ การพัฒนาด้านสังคม**

- แนวทางการพัฒนาที่ ๑ ส่งเสริม สนับสนุนกีฬาและนันทนาการ
- แนวทางการพัฒนาที่ ๒ ส่งเสริม สนับสนุนกิจการสาธารณสุข
- แนวทางการพัฒนาที่ ๓ ป้องกัน ต่อต้าน และแก้ไขปัญหายาเสพติด
- แนวทางการพัฒนาที่ ๔ ส่งเสริม สนับสนุนการพัฒนาสังคม และงานสวัสดิการสังคม

- แนวทางการพัฒนาที่ ๕ การป้องกันและรักษาความสงบเรียบร้อยในบ้านเมือง และความปลอดภัยในชีวิตและทรัพย์สิน
- แนวทางการพัฒนาที่ ๖ ส่งเสริม สนับสนุนการดำเนินงานบรรเทาสาธารณภัย จัดหาวัสดุ ครุภัณฑ์ และอุปกรณ์ในการป้องกันและบรรเทาสาธารณภัย
- แนวทางการพัฒนาที่ ๗ เสริมสร้างความเข้มแข็งของครอบครัวและชุมชน
- แนวทางการพัฒนาที่ ๘ การเสริมสร้างความสมานฉันท์ในสังคมและความสามัคคี

■ **ยุทธศาสตร์ที่ ๔ การพัฒนาด้านทรัพยากรธรรมชาติ สิ่งแวดล้อม และการท่องเที่ยว**

- แนวทางการพัฒนาที่ ๑ พัฒนา ส่งเสริม สนับสนุนพลังงานทดแทน ทรัพยากรธรรมชาติ สิ่งแวดล้อม และมลภาวะ
- แนวทางการพัฒนาที่ ๒ บำรุงรักษาแม่น้ำลำคลอง แหล่งน้ำต่างๆ และการป้องกันน้ำท่วม และน้ำเสีย
- แนวทางการพัฒนาที่ ๓ การดูแลรักษา และพัฒนาที่สาธารณะ
- แนวทางการพัฒนาที่ ๔ พัฒนาและส่งเสริมการท่องเที่ยวเชิงวัฒนธรรม เชิงนิเวศ และเชิงสุขภาพ
- แนวทางการพัฒนาที่ ๕ พัฒนา ส่งเสริม พื้นที่ที่มีศักยภาพด้านการท่องเที่ยวให้เป็นแหล่งท่องเที่ยวใหม่
- แนวทางการพัฒนาที่ ๖ การเตรียมความพร้อมในการรองรับภัยพิบัติทางธรรมชาติ

■ **ยุทธศาสตร์ที่ ๕ การพัฒนาด้านการบริหารจัดการที่ดี**

- แนวทางการพัฒนาที่ ๑ พัฒนาการบริหารจัดการที่ดีในองค์กร ส่งเสริมการมีส่วนร่วมของประชาชนในการพัฒนาท้องถิ่น และส่งเสริมการปกครองในระบอบประชาธิปไตย
- แนวทางการพัฒนาที่ ๒ ส่งเสริมธรรมาภิบาล การป้องกันและปราบปรามการทุจริต และประพฤติมิชอบในการปฏิบัติราชการ
- แนวทางการพัฒนาที่ ๓ ส่งเสริมสวัสดิการแก่ผู้บริหาร และผู้ช่วยเหลือ อปท. สมาชิกสภา อปท. ข้าราชการ ลูกจ้าง พนักงาน
- แนวทางการพัฒนาที่ ๔ ปรับปรุง พัฒนาขีดสมรรถนะและวัฒนธรรมการทำงานของบุคลากร - สร้างประสิทธิภาพ การมีคุณธรรม จริยธรรม ตลอดจนการจัดการ ความรู้และพัฒนาหน่วยงานให้เป็นองค์กรแห่งการเรียนรู้ พร้อมรับการเข้าสู่ประชาคมอาเซียน
- แนวทางการพัฒนาที่ ๕ สนับสนุนการปฏิบัติงาน ปรับปรุง และพัฒนาระบบเทคโนโลยี-สารสนเทศ เครื่องมือเครื่องใช้ และอาคารสถานที่

- แนวทางการพัฒนาที่ ๖ ส่งเสริมความรู้ความเข้าใจเกี่ยวกับกิจการท้องถิ่น
- แนวทางการพัฒนาที่ ๗ ปรับปรุง พัฒนารายได้ และจัดการสินทรัพย์ราชการที่ไม่ได้ใช้งานให้เกิดประโยชน์สูงสุด
- แนวทางการพัฒนาที่ ๘ เพิ่มประสิทธิภาพการตรวจสอบภายใน
- แนวทางการพัฒนาที่ ๙ สนับสนุน ส่งเสริมการดำเนินงานพัฒนาเพื่อเสริมความมั่นคงของชาติ กระบวนการยุติธรรมชุมชน และการจัดการความขัดแย้งโดยสันติวิธี

■ **ยุทธศาสตร์ที่ ๖ การพัฒนาด้านการบริการสาธารณะ**

- แนวทางการพัฒนาที่ ๑ ก่อสร้าง ปรับปรุง บำรุงรักษาถนน สะพาน ทางเท้า เส้นทาง-จักรยานท่อระบายน้ำ ทำเทียบเรือ ระบบการจัดการขยะ ระบบบำบัดน้ำเสีย และซ่อมแซมปรับปรุงระบบสาธารณสุขปภคที่ได้รับ ความเสียหายจากสาธารณภัย
- แนวทางการพัฒนาที่ ๒ พัฒนาระบบจราจร และการคมนาคมขนส่ง
- แนวทางการพัฒนาที่ ๓ พัฒนาระบบไฟฟ้า - ประปา
- แนวทางการพัฒนาที่ ๔ ส่งเสริม สนับสนุน การจัดทำผังเมือง ผังเมืองรวม ผังเมืองเฉพาะ และป้องกันการบุกรุกที่สาธารณประโยชน์
- แนวทางการพัฒนาที่ ๕ พัฒนาแหล่งน้ำคูคลอง และระบบชลประทาน เพื่อการอุปโภค-บริโภค การเกษตร และอื่น ๆ

 **ผังเมืองรวมจังหวัดนครปฐม พ.ศ.๒๕๕๖**

รัฐมนตรีว่าการกระทรวงมหาดไทยได้ประกาศกฎกระทรวงให้ใช้บังคับผังเมืองรวมจังหวัดนครปฐม พ.ศ. ๒๕๕๖ เมื่อวันที่ ๑๗ กรกฎาคม ๒๕๕๖ โดยเห็นสมควรกำหนดให้ใช้บังคับผังเมืองรวมในท้องที่จังหวัดนครปฐม เพื่อเป็นแนวทางในการพัฒนา และการดำรงรักษาเมืองและบริเวณที่เกี่ยวข้องหรือชนบท ในด้านการใช้ประโยชน์ในทรัพย์สิน การคมนาคมและการขนส่ง การสาธารณสุขปภค บริการสาธารณะ และสภาพแวดล้อม เพื่อให้บรรลุวัตถุประสงค์ของการผังเมืองในการจัดระบบการใช้ประโยชน์ที่ดินให้สามารถรองรับและสอดคล้องกับการขยายตัวของชุมชนในอนาคต ซึ่งองค์การบริหารส่วนจังหวัดนครปฐม เห็นความสำคัญในการนำมาใช้เป็นแนวทางในการกำหนดทิศทางการพัฒนาพื้นที่ เช่น การพัฒนาด้านการบริการสาธารณะ พัฒนาระบบโครงข่ายการคมนาคมขนส่ง ด้านทรัพยากรธรรมชาติและสิ่งแวดล้อม ด้านการท่องเที่ยว ด้านเศรษฐกิจ เป็นต้น



๓.๒ ปัจจัยและสถานการณ์การเปลี่ยนแปลงที่มีผลต่อการพัฒนา

★ ผลการวิเคราะห์สถานการณ์และศักยภาพ

- ผลการวิเคราะห์สภาพแวดล้อมและศักยภาพ (SWOT Analysis) ของจังหวัดนครปฐมในภาพรวม

ปัจจัยภายใน

จุดแข็ง (Strength:S)	จุดอ่อน (Weakness:W)
<ol style="list-style-type: none"> ๑. เป็นจังหวัดปริมณฑล มีการคมนาคมขนส่งสะดวก ๒. ทรัพยากรดินและน้ำอุดมสมบูรณ์เหมาะแก่การเกษตร มีแม่น้ำต้นทุนสายหลัก คือ แม่น้ำท่าจีน ๓. ระบบชลประทานครอบคลุมพื้นที่ทั้งจังหวัด ๔. มีแหล่งท่องเที่ยวที่หลากหลายทั้งทางประวัติศาสตร์และวัฒนธรรมที่โดดเด่นระดับประเทศ ๕. เมืองศูนย์กลางการศึกษาครอบคลุมทุกระดับ ๖. มีโรงงานอุตสาหกรรมแปรรูปขนาดใหญ่รองรับวัตถุดิบในพื้นที่ ๗. ผลิตภัณฑ์ OTOP ที่มีคุณภาพได้มาตรฐาน 	<ol style="list-style-type: none"> ๑. ผู้บริโภคไม่นิยมบริโภคสินค้าเกษตรปลอดภัย ๒. ภูมิประเทศเป็นที่ลุ่ม ทำให้การระบายน้ำไม่มีประสิทธิภาพ ๓. การใช้สารเคมีในภาคเกษตรกรรมมีจำนวนมาก ๔. การผลิตพืชเกษตรส่วนใหญ่ยังไม่ได้มาตรฐาน GAP ๕. ปัจจัยการผลิตมีราคาแพง ส่งผลให้ต้นทุนการผลิตภาคเกษตรสูง ๖. สัดส่วนของเด็กและเยาวชนแนวโน้มน่ากังวลมากขึ้น ๗. ท่าเรือที่ตั้งใกล้กรุงเทพฯ นักท่องเที่ยวไม่นิยมพักค้างแรม ทำให้ขาดรายได้จากการท่องเที่ยวและบริการ

ปัจจัยภายนอก

โอกาส (Opportunity:O)	อุปสรรค (Threat:T)
<ol style="list-style-type: none"> ๑. นโยบายครัวไทยสู่ครัวโลก ๒. นโยบายของรัฐให้ความสำคัญกับ Food Safety Zonning, การบริหารจัดการพื้นที่เกษตรกรรม (Zonning), Smart Farmer การบริหารจัดการน้ำ ๓. นโยบายรัฐบาลในการเปิดตลาดสินค้าเกษตรในประชาคมอาเซียน ๔. การก่อสร้างท่าเรือน้ำลึกทวายในประเทศเพื่อนบ้าน ๕. นโยบายการส่งเสริมการท่องเที่ยวของรัฐบาล ๖. การเข้าสู่ประชาคมอาเซียน นักท่องเที่ยวในกลุ่มเข้ามาท่องเที่ยวมากขึ้น ๗. การเปลี่ยนแปลงสถานะด้านเศรษฐกิจอัตราการขยายตัว และเสถียรภาพทางเศรษฐกิจของประเทศไทยอยู่ในเกณฑ์ดี ภาคอุตสาหกรรมเป็นภาคการผลิตที่มีบทบาทสูง ภาคเกษตรเป็นแหล่งสร้างรายได้หลักของประชาชน 	<ol style="list-style-type: none"> ๑. พื้นที่เกษตรประสบปัญหาภัยธรรมชาติ ๒. ผลกระทบจากการบังคับใช้ผังเมืองรวม ไม่สามารถอนุญาตให้ตั้งโรงงานได้ ๓. การเปลี่ยนแปลงภูมิอากาศของโลก ส่งผลกระทบต่อด้านการเกษตร เช่น ผลผลิตน้อยลง ด้านสังคม เช่น โรคระบาด การเคลื่อนย้ายแรงงาน เกษตรกรยากจน และปัญหาภัยธรรมชาติ ๔. การเข้าสู่ประชาคมเศรษฐกิจอาเซียน (AEC) ก่อให้เกิดการแข่งขันด้านการค้า การลงทุนและการท่องเที่ยว ๕. การเปลี่ยนแปลงสถานะด้านสังคม ประเทศไทยก้าวสู่สังคมผู้สูงอายุจากการมีโครงสร้างประชากรที่วัยสูงอายุเพิ่มขึ้น วัยเด็กและวัยแรงงานลดลง

★ ผลการวิเคราะห์ปัญหาและความต้องการของประชาชนในจังหวัดนครปฐม

- ขอบข่ายปัญหา พื้นที่เป้าหมาย กลุ่มเป้าหมาย และการคาดการณ์แนวโน้มในอนาคต

องค์การบริหารส่วนจังหวัดนครปฐม ได้จัดให้มีการประชุม เพื่อรวบรวมความคิดเห็นในการพัฒนาท้องถิ่นจากทุกภาคส่วนในพื้นที่ เพื่อเป็นข้อมูลในการจัดทำ/ทบทวนแผนพัฒนาขององค์การบริหารส่วนจังหวัดนครปฐม ซึ่งได้ดำเนินการตามแนวทางที่กระทรวงมหาดไทยกำหนด และมีความสอดคล้องต่อปัญหาความต้องการของประชาชน ศักยภาพการพัฒนาของท้องถิ่น และอำนาจหน้าที่ขององค์การบริหารส่วนจังหวัด ในการนี้ จึงนำข้อมูลต่าง ๆ ซึ่งผ่านการแสดงความคิดเห็นทั้งจากการประชุมประชาคม การสำรวจ/การออกพื้นที่โครงการติดตามประเมินผล ตลอดจนจากการนำเสนอโดยผ่านหน่วยงานต่าง ๆ ทั้งจากผู้นำองค์กรปกครองส่วนท้องถิ่น ผู้นำชุมชน กลุ่มอาชีพ ชมรมทุกภาคส่วน และประชาชนทั่วไป มาวิเคราะห์และสรุปปัญหา/ความต้องการของประชาชนในจังหวัดนครปฐมได้ดังนี้

ปัญหา	สภาพปัญหา/สาเหตุ
๑. ด้านการศึกษา ศาสนา และวัฒนธรรม	๑. ผลสัมฤทธิ์ทางการศึกษา โดยเฉพาะการใช้ภาษา ทั้งภาษาไทย และภาษาต่างประเทศของคนไทย ๒. บุคลากรทางการศึกษาไม่เพียงพอและขาดความเอาใจใส่ในการสอน และการดูแลเด็ก ส่วนใหญ่เน้นไปสอนพิเศษเพื่อหารายได้เสริม ๓. ขาดสื่อวัสดุอุปกรณ์การเรียนการสอน ครุภัณฑ์การศึกษาที่มีประสิทธิภาพ ๔. สัดส่วนบุคลากรครูต่อนักเรียน มีแนวโน้มเพิ่มสูงขึ้น ส่งผลให้การจัดการศึกษาได้ผลไม่ดีเท่าที่ควร ๕. อิทธิพลของวัฒนธรรมต่างชาติต่อวัยรุ่นสมัยใหม่
๒. ด้านเศรษฐกิจ	๑. ปัญหาความยากจน ค่าครองชีพที่สูงขึ้น ๒. การใช้สารเคมีในกระบวนการผลิต ส่งผลต่อคุณภาพชีวิตของประชาชน ๓. ต้นทุนการผลิตสูง แต่ผลผลิตทางการเกษตรราคาตกต่ำ ทำให้รายได้ไม่เพียงพอกับรายจ่าย ๔. ประชาชนไม่มีเอกสารสิทธิในที่ดินทำกินของตนเอง ๕. ขาดการรวมกลุ่มของเกษตรกร เป็นลักษณะต่างคนต่างทำ และขาดการสืบทอดองค์ความรู้ ๖. ขาดเครื่องมือที่ทันสมัยในการประกอบอาชีพ ๗. ปัญหาพื้นที่การเกษตรจากภัยธรรมชาติ เช่น น้ำท่วม, ภัยแล้ง เป็นต้น ๘. เส้นทางขนส่งสินค้าชำรุด เสียหาย ทำให้การขนส่งล่าช้า สิ้นเปลืองค่าใช้จ่าย และพลังงานเชื้อเพลิง

ปัญหา	สภาพปัญหา/สาเหตุ
๓. ด้านสังคม	<ol style="list-style-type: none">๑. ปัญหายาเสพติดในพื้นที่๒. บุคลากรด้านสาธารณสุขไม่เพียงพอ๓. ปัญหาครอบครัว ชุมชน สังคมไม่เข้มแข็ง๔. การขยายตัวของประชากรแฝง ทำให้เกิดปัญหาการว่างงาน แรงงานต่างด้าว อาชญากรรม โจรกรรม๕. ปัญหาการแพร่ระบาดของโรคติดต่อ๖. ประชาชนส่วนใหญ่มีกละเว้นการปฏิบัติตามกฎหมาย ระเบียบ ข้อบังคับ ขาดจิตสำนึกสาธารณะ๗. แผนการรองรับการเกิดอุบัติเหตุในพื้นที่๘. แหล่งบันเทิง สถานบริการ แหล่งอบายมุขเพิ่มขึ้น๙. การแข่งขันรถบนท้องถนนสาธารณะของเยาวชน๑๐. เยาวชนมีเพศสัมพันธ์ก่อนวัยอันควร๑๑. การดูแลคนพิการ ผู้ด้อยโอกาส และผู้สูงอายุ จากภาครัฐ และเอกชน ยังไม่ทั่วถึง๑๒. การเข้าสู่สังคมผู้สูงอายุ, ผู้สูงอายุถูกทอดทิ้งเพิ่มขึ้น
๔. ด้านสิ่งแวดล้อมและการท่องเที่ยว	<ol style="list-style-type: none">๑. ประชาชนขาดจิตสำนึกในการอนุรักษ์สิ่งแวดล้อม๒. การปล่อยน้ำเสียลงสู่แม่น้ำลำคลองของประชาชนและผู้ประกอบการ๓. ปัญหาผักตบชวา วัชพืช ทำให้เกิดปัญหาการระบายน้ำ น้ำเน่าเสีย๔. สภาพคลองตื้นเขิน น้ำกักเซาะริมตลิ่ง ทำให้เกิดปัญหาน้ำท่วม๕. การบังคับใช้กฎหมายไม่เข้มงวดจริงจัง๖. ไม่มีระบบการบริหารจัดการน้ำที่ดี๗. ขาดการดูแล ปรับปรุง พัฒนาแหล่งท่องเที่ยวอย่างจริงจังและต่อเนื่อง๘. ปัญหามลพิษ มลภาวะและระบบการป้องกันความปลอดภัยแก่นักท่องเที่ยวและประชาชนในพื้นที่๙. ขาดการประชาสัมพันธ์ และการทำงานร่วมกันของภาคส่วนต่าง ๆ ในการพัฒนาด้านการท่องเที่ยว
๕. ด้านการบริหารจัดการที่ดี	<ol style="list-style-type: none">๑. ประชาชนไม่ให้ความสำคัญต่อการมีส่วนร่วมในการพัฒนาท้องถิ่น๒. ประชาชนขาดความรู้ ความเข้าใจในการทำงานของภาครัฐ และบทบาทอำนาจหน้าที่ในการแก้ไขปัญหา๓. การประชาสัมพันธ์ของหน่วยงานภาครัฐ การให้บริการประชาชน ยังไม่ทั่วถึง ขาดการให้บริการเชิงรุก๔. การปรับเปลี่ยนผู้บริหาร ทำให้นโยบายไม่ต่อเนื่อง๕. ภาครัฐขาดการประสานงานและการบูรณาการการทำงานร่วมกันอย่างต่อเนื่อง

ปัญหา	สภาพปัญหา/สาเหตุ
๖. ด้านการบริการสาธารณะ	๑. ถนนและสะพาน ชำรุดเสียหาย เป็นหลุมเป็นบ่อ ทำให้เกิดอุบัติเหตุบ่อยครั้ง ๒. ถนนไม่ได้มาตรฐาน เนื่องจากเป็นลูกรังและแคบ ไม่มีไหล่ทาง ๓. ระบบวิศวกรรมจราจร สัญญาณจราจรไม่ทั่วถึง ๔. ระบบการระบายน้ำไม่มีประสิทธิภาพ เกิดปัญหาน้ำท่วมขัง ๕. ในพื้นที่ห่างไกล ไฟฟ้าสาธารณะไม่เพียงพอต่อความต้องการ ๖. ขาดงบประมาณในการขยายเขตไฟฟ้า ๗. ระบบน้ำประปาไม่ได้มาตรฐาน และไม่ทั่วถึง ๘. ขาดความรู้เกี่ยวกับการใช้ผังเมือง ๙. ประชาชนไม่มีระเบียบวินัย ไม่เคารพกฎหมายในการจราจร เช่น บรรทุกสินค้าเกินน้ำหนักที่กำหนดในเขตชุมชน

★ ผลการวิเคราะห์ผังเมืองรวม เพื่อกำหนดแนวทางการพัฒนาทางกายภาพในมิติพื้นที่

จังหวัดนครปฐมได้ประกาศใช้กฎกระทรวงผังเมืองรวมจังหวัดนครปฐม พ.ศ.๒๕๕๖ เมื่อวันที่ ๑๗ กรกฎาคม ๒๕๕๖ มีกำหนดระยะเวลา ๕ ปี ซึ่งจัดทำขึ้นสำหรับเป็นแนวทางในการพัฒนา การดำรงรักษาเมือง และบริเวณที่เกี่ยวข้อง เพื่อให้การพัฒนาเป็นไปอย่างมีระบบ เป็นสัดส่วน และเป็นระเบียบเรียบร้อย แต่การบังคับใช้กฎหมาย การควบคุมการปลูกสร้างอาคารหรือสิ่งปลูกสร้างในพื้นที่ของกลุ่มนายทุน นักธุรกิจ ผู้ประกอบกิจการต่าง ๆ ไม่มีประสิทธิภาพ ประชาชนยังขาดความรู้ความเข้าใจในกฎหมายการใช้ผังเมือง ประกอบกับห้วงระยะเวลาในการประกาศบังคับใช้ ไม่สอดคล้องกับสภาพเมืองที่เป็นอยู่ในปัจจุบัน ส่งผลให้เกิดปัญหาในทางปฏิบัติ และการบังคับใช้ ดังนั้น หน่วยงานภาครัฐ จึงต้องบริหารจัดการการให้ความรู้เกี่ยวกับการใช้ผังเมืองรวม และกำหนดแนวทางที่ชัดเจนต่อการพัฒนาเมืองให้สอดคล้องกับการพัฒนาท้องถิ่นต่อไป

สำหรับการบังคับใช้ผังเมืองรวมจังหวัดนครปฐม ปัจจุบันได้มีการยื่นคำร้องขอแก้ไขปรับแก้บางประเด็น ซึ่งสำนักงานโยธาธิการและผังเมืองจังหวัดนครปฐม ได้ดำเนินการในส่วนที่เกี่ยวข้องโดยมีรายละเอียดดังนี้

ประเด็นที่ ๑ กรณีที่การยื่นคำร้องขอแก้ไขในผังเมืองรวมฯ ที่ได้ประกาศใช้ไปเมื่อวันที่ ๑๗ กรกฎาคม ๒๕๕๖ คณะกรรมการผังเมือง ได้มีมติให้ความเห็นชอบในการดำเนินปรับแก้เรียบร้อยแล้ว โดยผ่านกระบวนการตามขั้นตอนของระเบียบกฎหมาย ซึ่งขณะนี้อยู่ระหว่างการนำเสนอต่อคณะรัฐมนตรีเพื่อทราบ จากนั้น รัฐมนตรีว่าการกระทรวงมหาดไทยจะได้ลงนามและประกาศใช้ในราชกิจจานุเบกษาต่อไป

ประเด็นที่ ๒ ผังเมืองรวมจังหวัดดังกล่าวมีกำหนดระยะเวลา ๕ ปี และการจัดทำต้องใช้ระยะเวลานาน ดังนั้น เพื่อเป็นการเตรียมความพร้อมไว้ล่วงหน้า กรมโยธาธิการและผังเมือง จึงได้ว่าจ้างที่ปรึกษาให้ดำเนินการวางและจัดทำผังเมืองรวมจังหวัดนครปฐมฉบับใหม่ (ใช้ต่อจากฉบับที่ขอปรับแก้) โดยได้จัดให้มีการประชุมรับฟังความคิดเห็นจากทุกภาคส่วนไปแล้ว เมื่อวันที่ ๒๐ พฤษภาคม ๒๕๕๘ ณ โรงแรมไมด้าทวารวดีแกรนด์ จังหวัดนครปฐม และจะจัดให้มีการประชุมกลุ่มย่อยในอนาคตต่อไป เพื่อให้ได้ข้อคิดเห็นอย่างรอบด้านทุกมิติ การพัฒนามากยิ่งขึ้น

★ ผลการวิเคราะห์ศักยภาพเพื่อประเมินสถานภาพการพัฒนาในปัจจุบันและโอกาสการพัฒนาในอนาคตของท้องถิ่น ด้วยเทคนิค SWOT Analysis (จุดแข็ง จุดอ่อน โอกาสและอุปสรรค)

๑. ด้านการศึกษา ศาสนา และวัฒนธรรม

ปัจจัยภายใน

จุดแข็ง (Strength:S)	จุดอ่อน (Weakness:W)
<p>๑. เป็นภารกิจ/อำนาจหน้าที่ตามกฎหมายของ อปท. ๒. องค์กรมีความพร้อมในการดำเนินงานด้านการศึกษา ศาสนา และวัฒนธรรม ๓. ผู้บริหารท้องถิ่นให้ความสำคัญในการพัฒนาคุณภาพการศึกษาให้ได้มาตรฐานทุกระดับ ๔. องค์กรได้รับการยอมรับ ตลอดจนมีการประสานงาน และให้ความร่วมมือจากหน่วยงาน/สถานศึกษา เป็นอย่างดี มาโดยตลอด ๕. การจัดสรรงบประมาณสามารถดำเนินการได้อย่างรวดเร็ว</p>	<p>๑. ประกาศคณะกรรมการการกระจายอำนาจให้แก่ อปท. ไม่เอื้อต่อการดำเนินงาน</p>

ปัจจัยภายนอก

โอกาส (Opportunity:O)	อุปสรรค (Threat:T)
<p>๑. แผนพัฒนาเศรษฐกิจและสังคมแห่งชาติ ฉบับที่ ๑๑ ให้ความสำคัญ ๒. มีสถาบันการศึกษา แหล่งการศึกษาที่หลากหลายในทุกระดับ ๓. อยู่ในเขตปริมณฑล – การคมนาคมสะดวก ๔. ตามรัฐธรรมนูญกำหนดให้เรียนฟรี ๑๒ ปี ๕. เป็นศูนย์กลางด้านศาสนา วัฒนธรรม ประเพณี และประวัติศาสตร์ ๖. เป็นศูนย์กลางประวัติศาสตร์และวัฒนธรรมสมัยทวารวดี ๗. มีกลุ่มอนุรักษ์ประเพณีวัฒนธรรมไทยทรงดำในท้องถิ่น ๘. มีหน่วยงานส่งเสริมด้านวัฒนธรรมประจำจังหวัด</p>	<p>๑. บุคลากรครูผู้สอนในสถานศึกษายังไม่เพียงพอ ๒. โรงเรียนประถม – มัธยม ยังขาดแคลนสื่อเทคโนโลยีสารสนเทศ สื่อการเรียนการสอน และวัสดุทางการศึกษาที่มีประสิทธิภาพ ๓. สถานศึกษา ขาดงบประมาณในการพัฒนาศักยภาพของบุคลากรทางการศึกษา ๔. ค่านิยมและวัฒนธรรมของชาวต่างชาติเข้ามามีบทบาทต่อสังคมไทยมากขึ้น ๕. ผู้ปกครองยังมีค่านิยมส่งบุตรหลานเข้าโรงเรียนที่มีชื่อเสียง ๖. ข้อจำกัดการศึกษาของคนในสังคม ทำให้วิถีการดำเนินชีวิตของคนไทยเปลี่ยนแปลงไป ๗. ขาดความต่อเนื่องในการส่งเสริมการสืบทอดวัฒนธรรมประเพณีท้องถิ่น ๘. สภาพเศรษฐกิจปัจจุบัน ส่งผลต่อการศึกษาของเยาวชน</p>

๒. ด้านเศรษฐกิจ

ปัจจัยภายใน

จุดแข็ง (Strength:S)	จุดอ่อน (Weakness:W)
<ol style="list-style-type: none">ผู้บริหารท้องถิ่นให้ความสำคัญมีศูนย์แสดงสินค้า OTOPการจัดสรรงบประมาณสามารถดำเนินการได้อย่างรวดเร็วองค์กรมีความสามารถประสานการดำเนินงานและให้ความร่วมมือจากหน่วยงานภาครัฐราชการที่เกี่ยวข้อง/ภาคเอกชนได้เป็นอย่างดี	<ol style="list-style-type: none">ขาดบุคลากรที่มีความรู้ความสามารถในการบริหารงานด้านเศรษฐกิจขาดบุคลากรที่มีความรู้ความสามารถด้านเศรษฐกิจชุมชนและการพัฒนาอาชีพด้านต่าง ๆขาดฐานข้อมูลด้านเศรษฐกิจชุมชนในจังหวัดประกาศคณะกรรมการการกระจายอำนาจให้แก่ อปท. ไม่เอื้อต่อการดำเนินงาน

ปัจจัยภายนอก

โอกาส (Opportunity:O)	อุปสรรค (Threat:T)
<ol style="list-style-type: none">เป็นนโยบายที่รัฐบาลให้ความสำคัญการเกษตรกรรมเป็นสาขาการผลิตที่สำคัญของจังหวัดสินค้าภาคเกษตรกรรมของจังหวัดมีชื่อเสียง และมีพืชเศรษฐกิจและการปศุสัตว์ที่สำคัญของจังหวัด เช่น ข้าว อ้อย มะพร้าว ส้มโอ กล้วยไม้ สุกร เบ็ด ไก่ เป็นต้นพื้นที่อุดมสมบูรณ์ มีแม่น้ำท่าจีนไหลผ่าน เหมาะแก่การทำการเกษตร และอุตสาหกรรมต่าง ๆอยู่ในเขตปริมาณชล การคมนาคมขนส่งสะดวกมีแหล่งวัตถุดิบ ผลผลิตจำหน่ายได้ตลอดปีมีสินค้าและผลิตภัณฑ์ชุมชนท้องถิ่นครอบคลุมทุกพื้นที่มีสินค้า OTOP ระดับ ๕ ดาว และ ระดับ ๔ ดาว หลายประเภทที่มีชื่อเสียงมีการรณรงค์และให้ความสำคัญกับเกษตรปลอดภัย เพื่อสุขภาพที่ดีมากขึ้นมียุทธศาสตร์จังหวัดด้านการผลิตอาหารปลอดภัย	<ol style="list-style-type: none">สถานการณ์ทางเศรษฐกิจในระดับประเทศ ระดับภูมิภาค ส่งผลกระทบต่อพัฒนาเศรษฐกิจในระดับท้องถิ่นค่าครองชีพที่สูงขึ้นสภาวะอากาศมีการเปลี่ยนแปลงอยู่ตลอดเวลาเทคโนโลยีสมัยใหม่มีราคาแพงมีการกีดกันทางการค้าราคาผลิตผลทางการเกษตรต่ำ แต่ต้นทุนการผลิตสูงการใช้สารเคมีในการเกษตรขาดการวางโครงสร้างการบริหารจัดการ และการวางแผนด้านการตลาดความร่วมมือระหว่างภาครัฐ ภาคเอกชน และผู้ประกอบการ ยังมีน้อยขาดการรวมกลุ่มของเกษตรกร การมีส่วนร่วมของชุมชน เป็นลักษณะต่างคนต่างทำการส่งเสริมการลงทุนและที่ดินทำกินของเกษตรกรขาดความต่อเนื่อง ไม่เป็นรูปธรรม

๓. **ด้านสังคม**

ปัจจัยภายใน

จุดแข็ง (Strength:S)	จุดอ่อน (Weakness:W)
<p>๑. ผู้บริหารท้องถิ่นให้ความสำคัญ</p> <p>๒. เป็นภารกิจ/อำนาจหน้าที่ตามกฎหมายของ อปท.</p> <p>๓. มีงบประมาณในการดำเนินงาน, การจัดสรรงบประมาณ เป็นไปด้วยความรวดเร็ว</p> <p>๔. การประสานงาน ประสานความร่วมมือ กับหน่วยงานต่าง ๆ ที่เกี่ยวข้องเป็นไปด้วยความเป็นไปด้วยดี</p> <p>๕. มีการจัดตั้งศูนย์ปฏิบัติการต่อสู้เพื่อเอาชนะยาเสพติด องค์การบริหารส่วนจังหวัดนครปฐม (ศตส.อบจ.นฐ.)</p> <p>๖. มีสถานสงเคราะห์คนชราที่ได้รับการถ่ายโอน ๒ แห่ง</p> <p>๗. การปฏิบัติงานด้านการบรรเทาสาธารณภัย มีบุคลากร เครื่องมือเครื่องใช้ และยานพาหนะในการปฏิบัติงาน</p>	<p>๑. ประกาศคณะกรรมการการกระจายอำนาจให้แก่ อปท. ไม่เอื้อต่อการดำเนินงาน</p> <p>๒. ขาดบุคลากรที่มีความรู้ความเชี่ยวชาญเฉพาะด้าน</p> <p>๓. ยานพาหนะในการปฏิบัติงานบรรเทาสาธารณภัยมีน้อย</p> <p>๔. การดำเนินงานของภาคีเครือข่ายในการพัฒนาไม่ต่อเนื่องเท่าที่ควร</p>

ปัจจัยภายนอก

โอกาส (Opportunity:O)	อุปสรรค (Threat:T)
<p>๑. การกีฬา</p> <ul style="list-style-type: none"> - รัฐส่งเสริมกีฬาและการออกกำลังกาย - ประชาชนส่วนใหญ่ให้ความสนใจในการดูแลรักษาสุขภาพโดยการเล่นกีฬามากขึ้น - มีสนามกีฬาสาธารณะ <p>๒. ยาเสพติด</p> <ul style="list-style-type: none"> - รัฐบาลให้ความสำคัญในการแก้ไขปัญหายาเสพติด - ทุกภาคส่วนให้ความสนใจในการแก้ไขปัญหา - มีแหล่งบำบัดฟื้นฟูทุกโรงพยาบาล - มีกฎ ระเบียบ ข้อบังคับที่ใช้ในชุมชน - มีบุคลากรกระจายอยู่ในพื้นที่ช่วยสอดส่องดูแล <p>๓. สังคมสงเคราะห์</p> <ul style="list-style-type: none"> - นโยบายการกระจายอำนาจสู่ท้องถิ่น - พรบ.ส่งเสริมการจัดสวัสดิการสังคม, พรบ.เด็ก, พรบ. ผู้สูงอายุ - มีการจัดสวัสดิการภายในชุมชน 	<p>๑. การกีฬา</p> <ul style="list-style-type: none"> - การสนับสนุนจากหน่วยงานภายนอกไม่เหมาะสมกับความต้องการของชุมชน - ขาดพื้นที่สาธารณะในการเล่นกีฬา - ขาดอุปกรณ์ในการเล่นกีฬา - ขาดผู้มีความรู้ความสามารถ ผู้เชี่ยวชาญเฉพาะด้านในการให้คำแนะนำอย่างถูกวิธี <p>๒. ยาเสพติด</p> <ul style="list-style-type: none"> - มีการลักลอบการผลิต จำหน่าย และใช้เป็นทางการส่งออกยาเสพติด - พฤติกรรมการเรียนรู้ - ขาดการติดตามผู้ติดยาเสพติดในพื้นที่ - ความเข้มแข็งของสถาบันครอบครัว ชุมชน - ความเจริญทางวัตถุ/ ค่านิยมในสังคมปัจจุบัน <p>๓. สังคมสงเคราะห์</p> <ul style="list-style-type: none"> - ขาดโอกาสในการเข้าถึงบริการ - ไม่รู้สิทธิของตัวเองในการขอรับความช่วยเหลือ - ผู้สูงอายุถูกทอดทิ้ง/ จำนวนผู้สูงอายุที่เพิ่มขึ้นในสังคม

โอกาส (Opportunity:O)	อุปสรรค (Threat:T)
<p>๔. ความปลอดภัยในชีวิตและทรัพย์สิน</p> <ul style="list-style-type: none"> - กระแสประชาคมโลก ให้ความสำคัญด้านความปลอดภัยในชีวิตและทรัพย์สิน - ในชุมชนเมืององค์กรและหน่วยงานที่จะดูแลความปลอดภัย - เป็นที่ตั้งของสถานีตำรวจภูธรภาค ๗ - มีศูนย์ อพพร. ทุกตำบล ที่ปฏิบัติงานได้ทันที <p>๕. สาธารณสุข</p> <ul style="list-style-type: none"> - มี รพ.ส่งเสริมสุขภาพประจำตำบล ครอบคลุมทุกตำบล - บุคลากรด้านสาธารณสุข อาสาสมัครสาธารณสุขทุกพื้นที่ - มีเครือข่ายด้านสุขภาพ ชมรมส่งเสริมสุขภาพ - ประชาชนให้ความสำคัญด้านสาธารณสุขมากขึ้น 	<p>๔. ความปลอดภัยในชีวิตและทรัพย์สิน</p> <ul style="list-style-type: none"> - มีปัญหาเสพติดจากต่างชาติ - เจ้าหน้าที่ไม่เพียงพอและดูแลไม่ทั่วถึง - ระเบียบวินัย/ การไม่ปฏิบัติตามกฎหมายฯ - การเข้าสู่ประชาคมอาเซียนของประเทศ ทำให้เกิดปัญหาด้านความปลอดภัยในชีวิตและทรัพย์สิน - ขาดงบประมาณสนับสนุนจากภายนอก <p>๕. สาธารณสุข</p> <ul style="list-style-type: none"> - โรคติดต่อต่าง ๆ ตามฤดูกาล เช่น ไข้หวัดนก ไข้เลือดออก - พฤติกรรมการใช้ชีวิตในสังคมปัจจุบันที่ก่อให้เกิดปัจจัยเสี่ยงต่อการเกิดโรคต่าง ๆ มากขึ้น

๔. ด้านสิ่งแวดล้อมและการท่องเที่ยว

ปัจจัยภายใน

จุดแข็ง (Strength:S)	จุดอ่อน (Weakness:W)
<p>๑. ผู้บริหารท้องถิ่นให้ความสำคัญ</p> <p>๒. เป็นภารกิจ/อำนาจหน้าที่ตามกฎหมายของ อปท.</p> <p>๓. การจัดสรรงบประมาณเป็นไปด้วยความรวดเร็ว</p> <p>๔. การประสานงาน/ความร่วมมือกับเครือข่ายสิ่งแวดล้อม เป็นไปด้วยดี</p> <p>๕. มีกลุ่มเฝ้าระวังรักษาสิ่งแวดล้อมที่เข้มแข็ง (ชมรมเรารักแม่น้ำท่าจีน) เป็นภาคีการพัฒนา</p>	<p>๑. ประกาศคณะกรรมการการกระจายอำนาจให้แก่ อปท. ไม่เอื้อต่อการดำเนินงาน</p> <p>๒. ฐานข้อมูลด้านสิ่งแวดล้อมและการท่องเที่ยว</p>

ปัจจัยภายนอก

โอกาส (Opportunity:O)	อุปสรรค (Threat:T)
<p>๑. เป็นนโยบายที่รัฐบาลให้ความสำคัญ</p> <p>๒. อยู่ในเขตปริมณฑล การคมนาคมสะดวก</p> <p>๓. เป็นพื้นที่ราบลุ่ม และมีแม่น้ำท่าจีนไหลผ่าน และมีทรัพยากรธรรมชาติอุดมสมบูรณ์</p> <p>๔. มีแหล่งท่องเที่ยวทางธรรมชาติ แหล่งท่องเที่ยวทางศิลปวัฒนธรรม ประวัติศาสตร์ที่สำคัญ และน่าสนใจหลายแห่ง</p> <p>๕. มีสวนสาธารณะขนาดใหญ่ เช่น พุทรมณฑล</p> <p>๖. มีพื้นที่ทางธรรมชาติขนาดใหญ่ที่มีศักยภาพในการพัฒนา คือ บึงกุ่ม – บึงบางช้าง</p>	<p>๑. การพัฒนาด้านสิ่งแวดล้อมใช้งบประมาณจำนวนมาก</p> <p>๒. นักท่องเที่ยวขาดจิตสำนึกในการอนุรักษ์สิ่งแวดล้อม</p> <p>๓. แม่น้ำลำคลองมีวัชพืช และเน่าเสียบ่อยครั้ง</p> <p>๔. ประชาชน ผู้ประกอบการอุตสาหกรรม และผู้เลี้ยงสุกรขาดจิตสำนึกในการดูแลรักษาสิ่งแวดล้อม</p> <p>๕. การบังคับใช้กฎหมาย มาตรการในการควบคุมด้านสิ่งแวดล้อมไม่เข้มงวด จริงจัง</p> <p>๖. แม่น้ำท่าจีนไหลผ่านหลายจังหวัด ทำให้การควบคุมดูแลทำได้ยาก</p>

โอกาส (Opportunity:O)	อุปสรรค (Threat:T)
๗. การจัดทำผังเมืองรวมมีการกำหนดพื้นที่สีเขียว ๘. แนวโน้มการแข่งขันด้านการท่องเที่ยวสูงขึ้น	๗. การพัฒนาต้องอาศัยระยะเวลา และการดำเนินการอย่างต่อเนื่อง จึงจะเห็นผลเป็นรูปธรรม ๘. ขาดการพัฒนาการท่องเที่ยวอย่างเป็นระบบ และต่อเนื่องครบวงจร

๕. ด้านการบริหารจัดการที่ดี

ปัจจัยภายใน

จุดแข็ง (Strength:S)	จุดอ่อน (Weakness:W)
๑. ผู้บริหารท้องถิ่นให้ความสำคัญ ๒. เป็นภารกิจ/อำนาจหน้าที่ตามกฎหมายของ อปท. ๓. การจัดสรรงบประมาณเป็นไปด้วยความรวดเร็ว ๔. การจัดซื้อจัดจ้างเป็นไปด้วยความโปร่งใส ๕. ปฏิบัติตามระเบียบกฎหมายอย่างเคร่งครัด ๖. มีการรับฟังความคิดเห็นของทุกภาคส่วน ทั้งภาครัฐ เอกชน และประชาชน ๗. เน้นการให้ประชาชนมีส่วนร่วมในการพัฒนา เช่น การประชุมประชาคมเพื่อจัดทำแผนพัฒนาท้องถิ่น การออกพื้นที่การรับฟังความคิดเห็นและข้อมูลปัญหาต่างๆ อย่างต่อเนื่อง	๑. การประชาสัมพันธ์ด้านต่าง ๆ ยังไม่ทั่วถึง ๒. ขาดบุคลากรผู้มีความเชี่ยวชาญด้านเทคโนโลยีสารสนเทศ ๓. ระเบียบ กฎหมายที่เกี่ยวข้อง มีเป็นจำนวนมาก และมีการปรับเปลี่ยนบ่อยครั้ง ทำให้การปฏิบัติงานยุ่งยากขึ้น

ปัจจัยภายนอก

โอกาส (Opportunity:O)	อุปสรรค (Threat:T)
๑. เป็นนโยบายที่รัฐบาลให้ความสำคัญ ๒. เป็นจังหวัดปริมณฑล ทำให้สามารถรับรู้ข่าวสารได้อย่างรวดเร็ว ๓. ระบบเทคโนโลยีสารสนเทศสมัยใหม่	๑. ประชาชนขาดความเข้าใจในการทำงานของภาคราชการ ส่งผลให้ไม่ได้รับความร่วมมือเท่าที่ควร ๒. ประชาชนยังไม่มี ความเข้าใจด้านการมีส่วนร่วมทางการเมืองเท่าที่ควร ๓. ประชาชนในท้องถิ่นไม่ให้ความสนใจการมีส่วนร่วมในการพัฒนาท้องถิ่น ๔. การเปลี่ยนแปลงสถานการณ์ทางการเมืองระดับประเทศ

๖. ด้านการบริการสาธารณะ

ปัจจัยภายใน

จุดแข็ง (Strength:S)	จุดอ่อน (Weakness:W)
<ol style="list-style-type: none">ผู้บริหารมีนโยบายพัฒนาด้านโครงสร้างพื้นฐานให้ได้มาตรฐานอย่างเพียงพอ และทั่วถึงเป็นภารกิจ/อำนาจหน้าที่ตามกฎหมายของ อปท.สามารถดำเนินการพัฒนาได้ครอบคลุมทั้งจังหวัดการจัดสรรงบประมาณเป็นไปด้วยความรวดเร็วมีบุคลากรและเครื่องมือเครื่องใช้เพียงพอในการปฏิบัติงานการดำเนินการ มีผลงานชัดเจน และเป็นรูปธรรม สามารถแก้ไขปัญหาความเดือดร้อนของประชาชนได้อย่างรวดเร็วการประสานงาน/ความร่วมมือกับหน่วยงานที่เกี่ยวข้อง เป็นไปด้วยดี	<ol style="list-style-type: none">มีงบประมาณในการพัฒนาไม่เพียงพอต่อความต้องการของประชาชนในท้องถิ่นประกาศคณะกรรมการการกระจายอำนาจให้แก่ อปท. ไม่เอื้อต่อการดำเนินงาน

ปัจจัยภายนอก

โอกาส (Opportunity:O)	อุปสรรค (Threat:T)
<ol style="list-style-type: none">เป็นนโยบายที่ยุทธศาสตร์จังหวัดและกลุ่มจังหวัด ให้ความสำคัญอยู่ในเขตปริมณฑลมีโครงข่ายถนนทางหลวงแผ่นดินสายหลักหลายสายมีระบบคมนาคมทางบก ทางน้ำ ที่เอื้อต่อการขนส่งระบบสาธารณสุขภาค สาธารณูปการ ที่ทันสมัยมีผังเมืองรวมจังหวัดได้รับการถ่ายโอนทางหลวงชนบทตาม พรบ.กระจายอำนาจฯ	<ol style="list-style-type: none">สภาพพื้นที่ค่อนข้างต่ำ น้ำท่วมขังได้ง่าย ประกอบกับพื้นที่เป็นดินอ่อน มีร่องน้ำ ทำให้พื้นผิวถนนทรุดตัวง่ายการเกิดอุทกภัยในจังหวัด ทำให้เกิดความเสียหายต่อถนนการบังคับใช้ผังเมืองไม่มีประสิทธิภาพถนนเชื่อมต่อในหมู่บ้านยังไม่ได้รับการพัฒนาอย่างทั่วถึงการบรรทุกน้ำหนักเกินและไม่ปฏิบัติตามกฎหมายจราจร

วิสัยทัศน์ และพันธกิจการพัฒนาท้องถิ่น

★ วิสัยทัศน์การพัฒนาขององค์การบริหารส่วนจังหวัดนครปฐม

“ นครปฐมเมืองน่าอยู่ ชุมชนเข้มแข็ง แหล่งผลิตอาหารปลอดภัย มีแหล่งท่องเที่ยวและสิ่งแวดล้อมดี เพื่อการพัฒนาที่ยั่งยืนสู่ประชาคมอาเซียน ”

★ พันธกิจการพัฒนาท้องถิ่น

๑. ยกระดับคุณภาพชีวิตความเป็นอยู่ และสร้างรายได้ให้แก่ประชาชน
๒. ปรับปรุงและพัฒนาระบบโครงสร้างคมนาคมทั้งทางบก ทางน้ำ ด้านสาธารณูปโภค / สาธารณูปการ และโครงสร้างพื้นฐาน
๓. บริหารจัดการทรัพยากรธรรมชาติ สิ่งแวดล้อม และส่งเสริมการท่องเที่ยว
๔. พัฒนาระบบการบริหารจัดการที่ดี และการมีส่วนร่วมของประชาชนในการพัฒนาท้องถิ่น

★ เป้าประสงค์

๑. การพัฒนาการศึกษาที่มีประสิทธิภาพ ได้มาตรฐาน ประชาชนมีศักยภาพในการเรียนรู้เพื่อประโยชน์ต่อการพัฒนาท้องถิ่น
๒. การทำนุบำรุงรักษาศาสนา ศิลปวัฒนธรรม จารีตประเพณี และภูมิปัญญาท้องถิ่น
๓. เศรษฐกิจชุมชนมีความเข้มแข็ง มีศักยภาพในการพัฒนาอาชีพ ประชาชนมีรายได้เพิ่มขึ้น รวมทั้งส่งเสริมการผลิตผลผลิตทางการเกษตรปลอดภัยจากสารพิษเพื่อการบริโภค
๔. การขนส่งสินค้าสินค้า และผลิตผลต่าง ๆ ในพื้นที่มีประสิทธิภาพ สะดวก รวดเร็ว และปลอดภัย
๕. การจัดการด้านสาธารณสุข กีฬา นันทนาการ สวัสดิการสังคม / การสังคมสงเคราะห์ มีประสิทธิภาพ ประชาชนมีความปลอดภัยในชีวิตและทรัพย์สิน
๖. ทรัพยากรธรรมชาติและสิ่งแวดล้อมได้รับการดูแลรักษาให้มีคุณภาพ ส่งเสริมการท่องเที่ยว และประชาชนมีส่วนร่วมในการอนุรักษ์ ฟื้นฟู เพื่อการพัฒนาที่ยั่งยืน
๗. ระบบการบริหารจัดการ และการปฏิบัติงานของท้องถิ่นมีประสิทธิภาพ ส่งเสริมกระบวนการมีส่วนร่วม และความร่วมมือของทุกภาคส่วนในการพัฒนาท้องถิ่น
๘. การเชื่อมโยงระบบการคมนาคมขนส่งมีประสิทธิภาพ ได้มาตรฐาน และเพียงพอต่อความต้องการของประชาชน เพื่อรองรับการขยายตัวของเมืองในอนาคต

★ ประเด็นยุทธศาสตร์

๑. ยุทธศาสตร์การพัฒนาด้านการศึกษา ศาสนา และวัฒนธรรม
๒. ยุทธศาสตร์การพัฒนาด้านเศรษฐกิจ
๓. ยุทธศาสตร์การพัฒนาด้านสังคม
๔. ยุทธศาสตร์การพัฒนาด้านสิ่งแวดล้อมและการท่องเที่ยว
๕. ยุทธศาสตร์การพัฒนาด้านการบริหารจัดการที่ดี
๖. ยุทธศาสตร์การพัฒนาด้านการบริการสาธารณะ

๓.๓ ความเชื่อมโยงแผนยุทธศาสตร์การพัฒนาขององค์การบริหารส่วนจังหวัดนครปฐม (พ.ศ.๒๕๕๙ - ๒๕๖๓)

แบบ ยท.๐๑

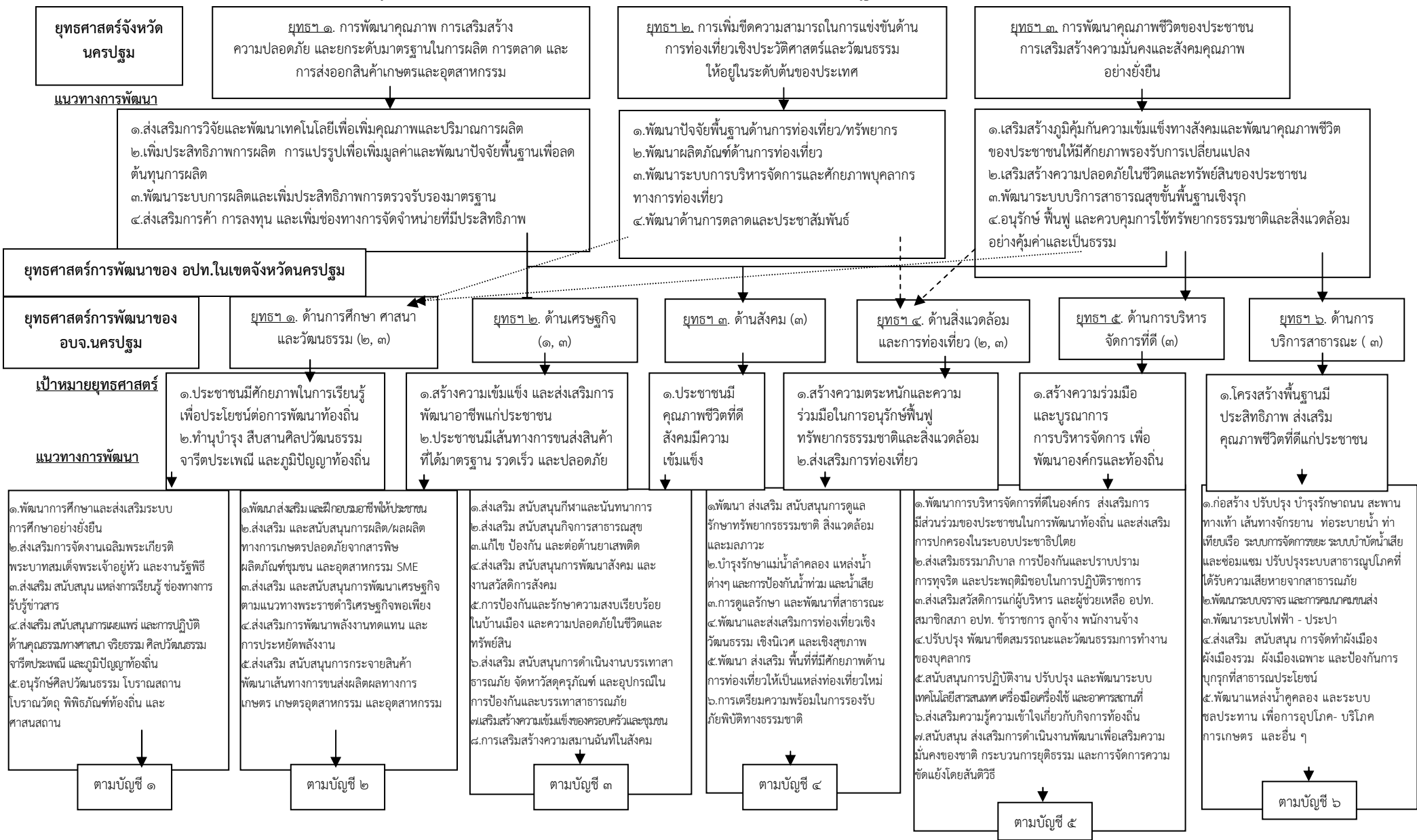

๓.๔ แผนที่ยุทธศาสตร์

ยุทธศาสตร์การพัฒนาขององค์การบริหารส่วนจังหวัดนครปฐม (พ.ศ.๒๕๕๙ - ๒๕๖๓)

“ นครปฐมเมืองน่าอยู่ ชุมชนเข้มแข็ง แหล่งผลิตอาหารปลอดภัย มีแหล่งท่องเที่ยวและสิ่งแวดล้อมดี เพื่อการพัฒนาที่ยั่งยืนสู่ประชาคมอาเซียน ”

วิสัยทัศน์

พันธกิจ

เป้าประสงค์

ยุทธศาสตร์

แนวทางการพัฒนา

- ๑. ยกระดับคุณภาพชีวิตความเป็นอยู่ และสร้างรายได้ให้แก่ประชาชน
- ๒. ปรับปรุงและพัฒนาระบบโครงสร้างคมนาคมทั้งทางบก ทางน้ำ ด้านสาธารณูปโภค/สาธารณูปการ และโครงสร้างพื้นฐาน
- ๓. บริหารจัดการทรัพยากรธรรมชาติ สิ่งแวดล้อม และส่งเสริมการท่องเที่ยว
- ๔. พัฒนาระบบการบริหารจัดการที่ดี และการมีส่วนร่วมของประชาชนในการพัฒนาท้องถิ่น

- ๑. การพัฒนาการศึกษา มีประสิทธิภาพ ได้มาตรฐาน ประชาชน มีศักยภาพในการเรียนรู้ เพื่อประโยชน์ต่อการพัฒนาท้องถิ่น
- ๒. การทำนุบำรุง-รักษา ศาสนา ศิลปวัฒนธรรม จารีตประเพณี และภูมิปัญญาท้องถิ่น
- ๓. เศรษฐกิจชุมชน มีความเข้มแข็ง มีศักยภาพในการพัฒนาอาชีพ ประชาชนมีรายได้เพิ่มขึ้น รวมทั้งส่งเสริมการผลิตผลผลิตทางการเกษตรปลอดภัยจากสารพิษเพื่อการบริโภค
- ๔. การขนส่งสินค้า และผลิตภัณฑ์ต่าง ๆ ในพื้นที่มี ประสิทธิภาพ สะดวก รวดเร็ว และปลอดภัย
- ๕. การจัดการด้าน สาธารณสุข กีฬา นันทนาการ สวัสดิการ สังคมการสังคม สงเคราะห์ มี ประสิทธิภาพ ประชาชนมีความ ปลอดภัยในชีวิตและทรัพย์สิน
- ๖. ทรัพยากรธรรมชาติและสิ่งแวดล้อมได้รับการดูแลรักษาให้มี คุณภาพ ส่งเสริมการท่องเที่ยว และ ประชาชนมีส่วนร่วม ในการอนุรักษ์ ฟื้นฟู เพื่อการพัฒนาที่ยั่งยืน
- ๗. ระบบการบริหาร จัดการ และการ ปฏิบัติงานของท้องถิ่น มีประสิทธิภาพ ส่งเสริมกระบวนการมีส่วนร่วม และความ ร่วมมือของทุกภาคส่วน ในการพัฒนาท้องถิ่น
- ๘. การเชื่อมโยงระบบ คมนาคมขนส่งมี ประสิทธิภาพ ได้ มาตรฐาน และเพียงพอ ต่อความต้องการของ ประชาชน เพื่อรองรับ การขยายตัวของเมือง ในอนาคต

- ๑. ยุทธศาสตร์ด้านการศึกษา ศาสนา และวัฒนธรรม
- ๒. ยุทธศาสตร์ด้านเศรษฐกิจ
- ๓. ยุทธศาสตร์ด้านสังคม
- ๔. ยุทธศาสตร์ด้านสิ่งแวดล้อม และการท่องเที่ยว
- ๕. ยุทธศาสตร์ด้านการบริหารจัดการที่ดี
- ๖. ยุทธศาสตร์ด้านการ บริการสาธารณะ

๑. พัฒนาการศึกษาระบบ การศึกษาอย่างยั่งยืน
 ๒. ส่งเสริมการจัดงานเฉลิมพระเกียรติ พระบาทสมเด็จพระเจ้าอยู่หัว และงานรัฐพิธี
 ๓. ส่งเสริม สนับสนุน แหล่งการเรียนรู้ ของทางการ รัฐบาล
 ๔. ส่งเสริม สนับสนุนการเผยแพร่ และการปฏิบัติ ด้านคุณธรรมทางศาสนา จริยธรรม ศิลปวัฒนธรรม จารีตประเพณี และภูมิปัญญาท้องถิ่น
 ๕.อนุรักษ์ศิลปวัฒนธรรม โบราณสถาน โบราณวัตถุ พิพิธภัณฑสถาน และ ศาสนสถาน

๑. พัฒนาส่งเสริม และฝึกอบรมอาชีพให้ประชาชน
 ๒. ส่งเสริม และสนับสนุนการผลิต/ผลผลิต ทางเกษตรปลอดภัยจากสารพิษ
 ๓. ส่งเสริม และสนับสนุนการพัฒนาเศรษฐกิจ ตามแนวทางพระราชดำริเศรษฐกิจพอเพียง
 ๔. ส่งเสริมการพัฒนาพลังงานทดแทน และ การประหยัดพลังงาน
 ๕. ส่งเสริม สนับสนุนการกระจายสินค้า พัฒนาเส้นทางทางการขนส่งผลผลิตทางการ เกษตร เกษตรอุตสาหกรรม และอุตสาหกรรม

๑. ส่งเสริม สนับสนุนกีฬาและนันทนาการ
 ๒. ส่งเสริม สนับสนุนกิจการสาธารณสุข
 ๓. แก้ไข ป้องกัน และต่อต้านยาเสพติด
 ๔. ส่งเสริม สนับสนุนการพัฒนาสังคม และ งานสวัสดิการสังคม
 ๕. การป้องกันและรักษาความปลอดภัย ในบ้านเมือง และความปลอดภัยในชีวิตและ ทรัพย์สิน
 ๖. ส่งเสริม สนับสนุนการดำเนินงานบรรเทาสา ธารณภัย จัดหาวัสดุครุภัณฑ์ และอุปกรณ์ใน การป้องกันและบรรเทาสาธารณภัย
 ๗. เสริมสร้างความเข้มแข็งของครอบครัวและชุมชน
 ๘. การเสริมสร้างความสมานฉันท์ในสังคม

๑. พัฒนา ส่งเสริม สนับสนุนการดูแล รักษาทรัพยากรธรรมชาติและ สิ่งแวดล้อม และมลภาวะ
 ๒. บำรุงรักษาแม่น้ำลำคลอง แหล่งน้ำ ต่างๆ และการป้องกันน้ำท่วม และน้ำเสีย
 ๓. การดูแลรักษา และพัฒนาที่สาธารณะ
 ๔. พัฒนาและส่งเสริมการท่องเที่ยวเชิง วัฒนธรรม เชิงนิเวศ และเชิงสุขภาพ
 ๕. พัฒนา ส่งเสริม พื้นที่ที่มีศักยภาพด้าน การท่องเที่ยวให้เป็นแหล่งท่องเที่ยวใหม่
 ๖. การเตรียมความพร้อมในการรองรับ ภัยพิบัติทางธรรมชาติ

๑. พัฒนาการบริหารจัดการที่ดีในองค์กร ส่งเสริมการ มีส่วนร่วมของประชาชนในการพัฒนาท้องถิ่น และส่งเสริม การปกครองในระบอบประชาธิปไตย
 ๒. ส่งเสริมธรรมาภิบาล การป้องกันและปราบปราม การทุจริต และประพฤติมิชอบในการปฏิบัติราชการ
 ๓. ส่งเสริมสวัสดิการแก่ผู้บริหาร และผู้ช่วยเหลือ อปท. สมาชิกสภา อปท. ข้าราชการ ลูกจ้าง พนักงานจ้าง
 ๔. ปรับปรุง พัฒนาขีดสมรรถนะและวัฒนธรรมการทำงาน ของบุคลากร
 ๕. สนับสนุนการปฏิบัติงาน ปรับปรุง และพัฒนาระบบ เทคโนโลยีสารสนเทศ เครื่องมือเครื่องใช้ และอาคารสถานที่
 ๖. ส่งเสริมความรู้ความเข้าใจเกี่ยวกับกิจการท้องถิ่น
 ๗. สนับสนุน ส่งเสริมการดำเนินงานพัฒนาเพื่อเสริมความ มั่นคงของชาติ กระบวนการยุติธรรม และการจัดการความ ชัดแย้งโดยสันติวิธี

๑. ก่อสร้าง ปรับปรุง บำรุงรักษาถนน สะพาน ทางเท้า เส้นทางจักรยาน ท่อระบายน้ำ ทำ เที่ยบเรือ ระบบการจราจร ระบบบำบัดน้ำเสีย และซ่อมแซม ปรับปรุงระบบสาธารณูปโภคที่ ได้รับความเสียหายจากสาธารณภัย
 ๒. พัฒนาระบบจราจร และกรมการขนส่ง
 ๓. พัฒนาระบบไฟฟ้า - ประปา
 ๔. ส่งเสริม สนับสนุน การจัดทำผังเมือง ผังเมืองรวม ผังเมืองเฉพาะ และป้องกัน การบุกรุกที่สาธารณประโยชน์
 ๕. พัฒนาแหล่งน้ำคูคลอง และระบบ ขนส่งประทุน เพื่อการอุปโภค- บริโภค การเกษตร และอื่น ๆ

บัญชี ๑

ยุทธศาสตร์การพัฒนากิจการบริหารส่วนจังหวัดนครปฐม

ยุทธศาสตร์การพัฒนา	แนวทางการพัฒนา	กลุ่มโครงการ	หน่วยงานรับผิดชอบ
<p>๑.ยุทธศาสตร์การพัฒนา ด้านการศึกษา ศาสนา และวัฒนธรรม</p>	<p>๑.พัฒนาการศึกษาและส่งเสริมระบบการศึกษาอย่างยั่งยืน - พัฒนาระบบการเรียนการสอนให้มีประสิทธิภาพและส่งเสริม การศึกษาทั้งในระบบ นอกระบบ และการศึกษาตามอัธยาศัย และส่งเสริมความเสมอภาคในการศึกษา - สร้างศักยภาพทางการศึกษา ส่งเสริม และพัฒนาทักษะ เพื่อเตรียมความพร้อมรองรับการเข้าสู่ประชาคมอาเซียน ๒.ส่งเสริมการจัดงานเฉลิมพระเกียรติพระบาทสมเด็จพระเจ้าอยู่หัว และงานรัฐพิธี ๓.ส่งเสริม สนับสนุน แหล่งการเรียนรู้ ช่องทางการรับรู้ข่าวสาร ๔.ส่งเสริม สนับสนุนการเผยแพร่ และการปฏิบัติด้านคุณธรรม ทางศาสนา จริยธรรม ศิลปวัฒนธรรม จารีตประเพณี และ ภูมิปัญญาท้องถิ่น ๕.อนุรักษ์ศิลปวัฒนธรรม โบราณสถาน โบราณวัตถุ พิพิธภัณฑสถาน และศาสนสถาน</p>	<p>- การพัฒนาคุณภาพการจัดการศึกษา จัดหาวัสดุครุภัณฑ์ สื่อเทคโนโลยีสารสนเทศ นวัตกรรมที่เกี่ยวข้อง เพื่อใช้ในการจัดการเรียนการสอนแก่สถานศึกษาในพื้นที่ - ฝึกอบรม/ศึกษาดูงาน เพื่อพัฒนาประสิทธิภาพแก่บุคลากรด้านการศึกษา - ส่งเสริมทักษะ และพัฒนาศักยภาพของเด็ก นักเรียน เยาวชน ในเขตพื้นที่จังหวัด - การจัดทำสื่อประชาสัมพันธ์ หนังสือ ฯลฯ ที่เกี่ยวข้องต่อการพัฒนาด้านการศึกษาฯ - ส่งเสริม/สนับสนุนการจัดงาน กิจกรรม เพื่อแสดงความจงรักภักดีต่อสถาบัน พระมหากษัตริย์ การเฉลิมพระเกียรติฯ ของพระบรมวงศานุวงศ์ - การพัฒนาปรับปรุง อาคาร สิ่งก่อสร้าง และสิ่งอำนวยความสะดวกต่าง ๆ เพื่อรองรับการปฏิบัติงานถวายแด่พระบรมวงศานุวงศ์ - สนับสนุนการจัดงานมหาธีรราชเจ้ารำลึก งานมหกรรมวัฒนธรรมจังหวัด - การก่อสร้าง ปรับปรุง พัฒนาแหล่งการเรียนรู้ ศูนย์การเรียนรู้ต่าง ๆ ในพื้นที่จังหวัด - การส่งเสริมการจัดงานอนุรักษ์ศิลปวัฒนธรรม ประเพณี การทำนุบำรุงศาสนา ภูมิปัญญาท้องถิ่น และอัตลักษณ์ของกลุ่มชาติพันธุ์ต่าง ๆ ในพื้นที่ - ส่งเสริมคุณธรรมจริยธรรมแก่เด็ก นักเรียน เยาวชน ลูกเสือ-เนตรนารี -การจัดทำสื่อ/การเผยแพร่ความรู้เกี่ยวกับศิลปวัฒนธรรม โบราณสถาน โบราณวัตถุ พิพิธภัณฑสถานแห่งชาติ และประวัติศาสตร์ของจังหวัด - ส่งเสริม สนับสนุนการก่อสร้าง การบำรุงรักษาพิพิธภัณฑสถานแห่งชาติ โบราณสถาน โบราณวัตถุ และปรับภูมิทัศน์บริเวณโดยรอบ - อื่น ๆ ที่เกี่ยวข้อง</p>	<p>อบจ.นครปฐม</p>

บัญชี ๒

ยุทธศาสตร์การพัฒนากองการบริหารส่วนจังหวัดนครปฐม

ยุทธศาสตร์การพัฒนา	แนวทางการพัฒนา	กลุ่มโครงการ	หน่วยงานรับผิดชอบ
๒.ยุทธศาสตร์การพัฒนา ด้านเศรษฐกิจ	<p>๑.พัฒนา ส่งเสริม และฝึกอบรมอาชีพให้ประชาชน</p> <p>๒.ส่งเสริมและสนับสนุนการผลิต/ผลผลิตทางการเกษตรปลอดภัย จากสารพิษ ผลิตภัณฑ์ชุมชน และอุตสาหกรรม SME</p> <p>๓.ส่งเสริม และสนับสนุนการพัฒนาเศรษฐกิจตามแนวทางพระราชดำริเศรษฐกิจพอเพียง</p> <p>๔.ส่งเสริมการพัฒนาพลังงานทดแทน และการประหยัดพลังงาน</p> <p>๕.ส่งเสริมสนับสนุนการกระจายสินค้า พัฒนาเส้นทางการขนส่ง ผลิตผลทางการเกษตร เกษตรอุตสาหกรรม และอุตสาหกรรม</p>	<ul style="list-style-type: none"> - ส่งเสริม/สนับสนุนการพัฒนาศักยภาพ ความสามารถในการพัฒนาอาชีพ การพัฒนาสินค้าชุมชน สินค้า OTOP และการจำหน่ายสินค้า - ฝึกอบรมให้ความรู้ และศึกษาดูงาน เพื่อส่งเสริมอาชีพ สร้างรายได้ และสร้าง ความเข้มแข็งให้แก่กลุ่มอาชีพ กลุ่มสตรี กลุ่มเกษตรกรด้านต่าง ๆ - ส่งเสริม/สนับสนุนการจัดกิจกรรมคลินิกเกษตรเคลื่อนที่ในพระราชานุเคราะห์ฯ จังหวัดนครปฐม - ส่งเสริมการเกษตรแบบปลอดภัย สารพิษ เกษตรอินทรีย์ การบริหารจัดการ ผลผลิตทางการเกษตร และการจัดทำสื่อประชาสัมพันธ์ให้ความรู้แก่ประชาชน - การเพิ่มศักยภาพการผลิต และการแปรรูปผลิตภัณฑ์ทางการเกษตร เกษตรอุตสาหกรรม และอุตสาหกรรมต่าง ๆ ในพื้นที่ - ฝึกอบรมสัมมนา ศึกษาดูงาน เพื่อส่งเสริมการผลิตปุ๋ยชีวภาพ ปุ๋ยอินทรีย์ และศูนย์การเรียนรู้เศรษฐกิจพอเพียง ให้แก่เกษตรกรในพื้นที่ - การส่งเสริมการพัฒนาตามปรัชญาเศรษฐกิจพอเพียง/การดำเนินการตามโครงการ พระราชดำริ - ฝึกอบรม ศึกษาดูงานการผลิต การต่อยอดพลังงานทดแทนนวัตกรรมต่างๆ ที่เกี่ยวข้อง - ส่งเสริมการเผยแพร่ความรู้ความเข้าใจให้ประชาชนเห็นความสำคัญของพลังงาน - การก่อสร้าง ปรับปรุง พัฒนากอนนเส้นทางการขนส่งสินค้า/ผลผลิตทางการเกษตร ให้แก่ประชาชนในพื้นที่ - อื่น ๆ ที่เกี่ยวข้อง 	อบจ.นครปฐม

บัญชี ๓

ยุทธศาสตร์การพัฒนากิจการบริการส่วนจังหวัดนครปฐม

ยุทธศาสตร์การพัฒนา	แนวทางการพัฒนา	กลุ่มโครงการ	หน่วยงานรับผิดชอบ
<p>๓.ยุทธศาสตร์การพัฒนา ด้านสังคม</p>	<p>๑.ส่งเสริม สนับสนุนกีฬา และนันทนาการ ๒.ส่งเสริม สนับสนุนกิจการสาธารณสุข ๓.แก้ไข ป้องกัน และต่อต้านยาเสพติด ๔.ส่งเสริม สนับสนุนการพัฒนาสังคม และงานสวัสดิการสังคม ๕.การป้องกันและรักษาความสงบเรียบร้อยในบ้านเมือง และ ความปลอดภัยในชีวิตและทรัพย์สิน ๖.ส่งเสริม สนับสนุนการดำเนินงานบรรเทาสาธารณภัย จัดหาวัสดุ ครุภัณฑ์ และอุปกรณ์ ในการป้องกันและบรรเทาสาธารณภัย ๗.เสริมสร้างความเข้มแข็งของครอบครัวและชุมชน ๘.การเสริมสร้างความสมานฉันท์ในสังคม</p>	<p>- การจัดการแข่งขันกีฬาต่าง ๆ ในพื้นที่ การส่งเสริมการออกกำลังกาย - ก่อสร้าง ปรับปรุง พัฒนาสนามกีฬา หรือสถานที่ออกกำลังกาย ที่อยู่ในความ รับผิดชอบของ อบจ. - ฝึกอบรมให้ความรู้ ศึกษาดูงาน เพื่อเพิ่มประสิทธิภาพการปฏิบัติงานด้านสาธารณสุข อสม. และเจ้าหน้าที่ที่เกี่ยวข้อง - การจัดทำสื่อประชาสัมพันธ์ต่าง ๆ เพื่อส่งเสริมสุขภาพของประชาชน - การส่งเสริมการป้องกันโรคติดต่อ/โรคระบาด - การสนับสนุนเครื่องมือเครื่องใช้ และอุปกรณ์ทางการแพทย์เพื่อส่งเสริมสุขภาพ ประชาชนทุกกลุ่มวัย - สนับสนุน ส่งเสริมการดำเนินงานป้องกัน แก้ไข และปราบปรามยาเสพติดในพื้นที่ - การดำเนินการของศูนย์อำนวยการป้องกันและปราบปรามยาเสพติดจังหวัดนครปฐม - ฝึกอบรม ศึกษาดูงาน ส่งเสริมคุณภาพสังคมสงเคราะห์ และพัฒนาคุณภาพชีวิต ผู้สูงอายุ ผู้พิการ ผู้ยากไร้ ผู้ด้อยโอกาส - ก่อสร้าง ปรับปรุง พัฒนาสถานที่ในการจัดกิจกรรม เพื่อส่งเสริมคุณภาพ ช่วยเหลือ งานสังคมสงเคราะห์/งานสวัสดิการสังคมในพื้นที่ - การป้องกันตนและลดอุบัติเหตุทางถนน - ส่งเสริมการป้องกันอาชญากรรม การรักษาความสงบเรียบร้อย ความปลอดภัย ในชีวิตและทรัพย์สินของประชาชนในพื้นที่ - การฝึกอบรมให้ความรู้ ชักชวนการปฏิบัติงานแก่อาสาสมัคร เจ้าหน้าที่ และ กลุ่มต่าง ๆ ในพื้นที่ เพื่อรองรับการป้องกันและบรรเทาสาธารณภัย</p>	<p>อบจ.นครปฐม</p>

บัญชี ๓

ยุทธศาสตร์การพัฒนากองการบริหารส่วนจังหวัดนครปฐม

ยุทธศาสตร์การพัฒนา	แนวทางการพัฒนา	กลุ่มโครงการ	หน่วยงานรับผิดชอบ
๓.ยุทธศาสตร์การพัฒนา ด้านสังคม (ต่อ)		<ul style="list-style-type: none"> - สนับสนุนการให้ความช่วยเหลือประชาชนผู้ประสบภัย/อุบัติเหตุต่าง ๆ - จัดหาวัสดุครุภัณฑ์อุปกรณ์ที่จำเป็นเพื่อใช้ในการป้องกันและบรรเทาสาธารณภัย - จัดทำสื่อประชาสัมพันธ์ให้ความรู้แก่ประชาชน - สนับสนุนการสร้างความเข้มแข็งให้กับครอบครัว ชุมชนในพื้นที่ - การดำเนินงานของศูนย์ปรองดองสมานฉันท์เพื่อการปฏิรูปในทุกระดับ <p>และการดำเนินงานตามนโยบายรัฐบาล</p> <ul style="list-style-type: none"> - ส่งเสริม สนับสนุน การสร้างความรัก ความสามัคคีให้แก่ประชาชนในพื้นที่ - อื่น ๆ ที่เกี่ยวข้อง 	อบจ.นครปฐม

บัญชี ๔

ยุทธศาสตร์การพัฒนากองการบริหารส่วนจังหวัดนครปฐม

ยุทธศาสตร์การพัฒนา	แนวทางการพัฒนา	กลุ่มโครงการ	หน่วยงานรับผิดชอบ
๔.ยุทธศาสตร์การพัฒนา ด้านสิ่งแวดล้อมและ การท่องเที่ยว	๑.พัฒนา ส่งเสริม สนับสนุนการดูแลสุขภาพทรัพยากรธรรมชาติ สิ่งแวดล้อม และมลภาวะ ๒.บำรุงรักษาแม่น้ำลำคลอง แหล่งน้ำต่าง ๆ และการป้องกัน น้ำท่วม และน้ำเสีย ๓.การดูแลสุขภาพ และพัฒนาที่สาธารณะ ๔.พัฒนาและส่งเสริมการท่องเที่ยวเชิงวัฒนธรรม เชิงนิเวศ และเชิงสุขภาพ ๕.พัฒนา ส่งเสริม พื้นที่ที่มีศักยภาพด้านการท่องเที่ยวให้เป็น แหล่งท่องเที่ยวใหม่ ๖.การเตรียมความพร้อมในการรองรับภัยพิบัติทางธรรมชาติ	- ฝึกอบรมให้ความรู้/จัดกิจกรรม/รณรงค์ประชาสัมพันธ์ การสร้างจิตสำนึกในการ อนุรักษ์ทรัพยากรธรรมชาติและสิ่งแวดล้อม - สนับสนุนการดำเนินงานของชมรมรักแม่น้ำท่าจีน - ส่งเสริมการสร้างเครือข่าย/สร้างความเข้มแข็งเครือข่ายด้านสิ่งแวดล้อม และด้านการท่องเที่ยว - การขุดลอกคูคลอง การกำจัดวัชพืช เพื่อบำรุงรักษาสิ่งแวดล้อมในพื้นที่ - การดูแลสุขภาพ การพัฒนาที่สาธารณะให้เกิดประโยชน์ - สนับสนุนการจัดงานเทศกาล/วัฒนธรรม/ประเพณีท้องถิ่น เพื่อส่งเสริมการท่องเที่ยว - สนับสนุนการท่องเที่ยวเชิงวัฒนธรรม เชิงนิเวศ เชิงอนุรักษ์ และเป็นมิตรกับ สิ่งแวดล้อม - การก่อสร้าง ปรับปรุง พัฒนา สวนสุขภาพ สวนสาธารณะ ศาลาทำน้ำ อาคาร เอนกประสงค์ สถานที่พักผ่อนต่าง ๆ ฯลฯ - การพัฒนาสภาพภูมิทัศน์ และแหล่งท่องเที่ยวในพื้นที่ - การจัดทำคู่มือ สื่อประชาสัมพันธ์เพื่อส่งเสริมการท่องเที่ยว - การป้องกัน/การเตรียมความพร้อมรองรับภัยพิบัติทางธรรมชาติ - อื่น ๆ ที่เกี่ยวข้อง	อบจ.นครปฐม

บัญชี ๕

ยุทธศาสตร์การพัฒนากองการบริหารส่วนจังหวัดนครปฐม

ยุทธศาสตร์การพัฒนา	แนวทางการพัฒนา	กลุ่มโครงการ	หน่วยงานรับผิดชอบ
<p>๕.ยุทธศาสตร์การพัฒนา ด้านการบริหารจัดการที่ดี</p>	<p>๑.พัฒนาการบริหารจัดการที่ดีในองค์กร ส่งเสริม การมีส่วนร่วมของประชาชนในการพัฒนาท้องถิ่น และส่งเสริม การปกครองในระบอบประชาธิปไตย ๒.ส่งเสริมธรรมาภิบาล การป้องกันและ ปราบปรามการทุจริต และประพฤติมิชอบในการปฏิบัติราชการ ๓.ส่งเสริมสวัสดิการแก่ผู้บริหาร และผู้ช่วยเหลือ อปท. สมาชิกสภา อปท. ข้าราชการ ลูกจ้าง พนักงานจ้าง ๔.ปรับปรุง พัฒนาขีดสมรรถนะ และวัฒนธรรม การทำงานของบุคลากร ๕.สนับสนุนการปฏิบัติงาน ปรับปรุง และ พัฒนาระบบเทคโนโลยีสารสนเทศ เครื่องมือเครื่องใช้ และอาคารสถานที่ ๖.ส่งเสริมความรู้ความเข้าใจเกี่ยวกับกิจการท้องถิ่น ๗.สนับสนุน ส่งเสริมการดำเนินงานพัฒนาเพื่อเสริม ความมั่นคงของชาติ กระบวนการยุติธรรม และการจัดการ ความขัดแย้งโดยสันติวิธี</p>	<p>- อบรมให้ความรู้เกี่ยวกับระเบียบกฎหมายรัฐธรรมนูญ แก่นักเรียน เยาวชน ผู้บริหาร กลุ่มผู้นำชุมชน/ท้องถิ่น และประชาชนทั่วไป - ฝึกอบรม/ศึกษาดูงาน เพื่อเพิ่มประสิทธิภาพแก่ผู้บริหาร ผู้นำชุมชน/ท้องถิ่น ภาคส่วนต่าง ๆ และประชาชน ให้ความรู้ในด้านต่าง ๆ และหรือเกี่ยวกับ ประชาคมอาเซียน - ส่งเสริมการจัดการเลือกตั้ง - ส่งเสริมการมีส่วนร่วมของทุกภาคส่วนในการพัฒนาท้องถิ่น การจัดประชาพิจารณ์ การจัดประชุมประชาคม การจัดทำแผนระดับต่าง ๆ และการติดตามประเมินผล - การดำเนินการของศูนย์เครือข่ายเพื่อแก้ไขปัญหาและส่งเสริมการมีส่วนร่วมในการ พัฒนาท้องถิ่น (Clinic Center) - การส่งเสริม ป้องกัน และปราบปรามการทุจริตและประพฤติมิชอบในการปฏิบัติงาน - การพัฒนาทักษะ/ความรู้ ในการปฏิบัติงานของคณะผู้บริหาร บุคลากร เจ้าหน้าที่ โดยการฝึกอบรม สัมมนา ศึกษาดูงานทั้งในและต่างประเทศ - การอบรมคุณธรรมจริยธรรม/การศึกษาดูงานของบุคลากรในองค์กร - การจัดท้าวสุด ครุภัณฑ์ เพื่อใช้ในการปฏิบัติงาน และการบริการประชาชน - การพัฒนาอาคาร สถานที่ สิ่งก่อสร้างต่าง ๆ และปรับภูมิทัศน์บริเวณโดยรอบ ที่อยู่ในความรับผิดชอบ - ประชาสัมพันธ์กิจกรรม ผลงาน เผยแพร่ข่าวสารการพัฒนาต่างๆ ขององค์กร/ท้องถิ่น - สนับสนุนการดำเนินงานพัฒนาเพื่อเสริมความมั่นคงของชาติ กระบวนการยุติธรรมและ การจัดการความขัดแย้งโดยสันติวิธี - อื่น ๆ ที่เกี่ยวข้อง</p>	<p>อบจ.นครปฐม</p>

บัญชี ๖

ยุทธศาสตร์การพัฒนากองการบริหารส่วนจังหวัดนครปฐม

ยุทธศาสตร์การพัฒนา	แนวทางการพัฒนา	กลุ่มโครงการ	หน่วยงานรับผิดชอบ
<p>๖.ยุทธศาสตร์การพัฒนา ด้านการบริการสาธารณะ</p>	<p>๑.ก่อสร้าง ปรับปรุง บำรุงรักษาถนน สะพาน ทางเท้า เส้นทางจักรยาน ท่อระบายน้ำ ทำเทียบเรือ ระบบการจัดการขยะ ระบบบำบัดน้ำเสีย และซ่อมแซมปรับปรุง ระบบสาธารณูปโภคที่ได้รับความเสียหายจากสาธารณภัย</p> <p>๒.พัฒนาระบบจราจร และการคมนาคมขนส่ง</p> <p>๓.พัฒนาระบบไฟฟ้า – ประปา</p> <p>๔.ส่งเสริม สนับสนุน การจัดทำผังเมือง ผังเมืองรวม ผังเมืองเฉพาะ และป้องกันการบุกรุกที่สาธารณประโยชน์</p> <p>๕.พัฒนาแหล่งน้ำคูคลอง และระบบชลประทาน เพื่อการอุปโภค - บริโภค การเกษตร และอื่น ๆ</p>	<p>- การก่อสร้าง ซ่อมแซม ปรับปรุง บำรุงรักษาถนน สะพาน ทางเท้า ท่อระบายน้ำ ฯลฯ ที่อยู่ในความรับผิดชอบของ อบจ. ที่ได้รับการถ่ายโอน และที่ได้รับความเสียหาย</p> <p>- ส่งเสริมให้มีการมีกำจัดขยะมูลฝอย/ น้ำเสียที่เป็นระบบ และการประชาสัมพันธ์ ให้ความรู้</p> <p>- งานวิศวกรรมจราจร และการคมนาคม เช่น ติดตั้งสัญญาณไฟจราจร ป้ายจราจร การตีเส้นจราจร และอื่นๆ ในถนนรับผิดชอบของ อบจ.</p> <p>- การขยายเขตไฟฟ้า/ ประปา</p> <p>- ฝึกอบรมให้ความรู้ ส่งเสริมการจัดทำผังเมือง ผังเมืองรวมจังหวัด และการดูแล ที่สาธารณประโยชน์</p> <p>- พัฒนาศักยภาพในการปฏิบัติงานการก่อสร้าง ควบคุมอาคารของทางราชการแก่ องค์กรปกครองส่วนท้องถิ่น</p> <p>- การก่อสร้างกำแพงกันดินในพื้นที่ การพัฒนาแหล่งน้ำในพื้นที่</p> <p>- อื่น ๆ ที่เกี่ยวข้อง</p>	<p>อบจ.นครปฐม</p>

บทที่ ๔

รายละเอียด

แผนยุทธศาสตร์การพัฒนา

รายละเอียดแผนยุทธศาสตร์การพัฒนา

แบบ ยท.๐๓

ประเด็นยุทธศาสตร์ที่ ๑ การพัฒนาทางการศึกษา ศาสนา และวัฒนธรรม

- พันธกิจ - ยกย่องคุณภาพชีวิตความเป็นอยู่ และสร้างรายได้ให้แก่ประชาชน

- เป้าประสงค์

๑. การพัฒนาการศึกษามีประสิทธิภาพ ได้มาตรฐาน ประชาชนมีศักยภาพในการเรียนรู้ เพื่อประโยชน์ต่อการพัฒนาท้องถิ่น
๒. การทำนุบำรุงรักษาศาสนา ศิลปวัฒนธรรม จารีตประเพณี และภูมิปัญญาท้องถิ่น

ตัวชี้วัดระดับเป้าประสงค์

๑. โรงเรียนที่ได้รับการส่งเสริม พัฒนาศักยภาพทางการศึกษา ศาสนา และวัฒนธรรม
๒. การส่งเสริมศักยภาพการพัฒนาทางการศึกษา ศาสนา และวัฒนธรรม
๓. ประชาชนมีความรู้ความเข้าใจเกี่ยวกับศิลปวัฒนธรรม ประเพณี มรดกทางประวัติศาสตร์ และภูมิปัญญาท้องถิ่น

- กลยุทธ์/แนวทางการพัฒนา และตัวชี้วัดระดับกลยุทธ์

กลยุทธ์/แนวทางการพัฒนา	ตัวชี้วัดระดับกลยุทธ์
๑. พัฒนาการศึกษาและส่งเสริมระบบการศึกษา อย่างยั่งยืน	- ร้อยละของโรงเรียนที่ได้รับการสนับสนุนเพื่อพัฒนาศักยภาพทางการศึกษา ศาสนา และวัฒนธรรม
๒. ส่งเสริมการจัดงานเฉลิมพระเกียรติพระบาทสมเด็จพระเจ้าอยู่หัว และงานรัฐพิธี	- จำนวนโครงการ/กิจกรรม เพื่อส่งเสริมการพัฒนาทางการศึกษา ศาสนา และวัฒนธรรม
๓. ส่งเสริม สนับสนุน แหล่งการเรียนรู้ช่องทางรับรู้ข่าวสาร	- ร้อยละความพึงพอใจของประชาชนและผู้เกี่ยวข้องต่อการพัฒนาทางการศึกษา ศาสนา และวัฒนธรรม
๔. ส่งเสริม สนับสนุนการเผยแพร่ และการปฏิบัติด้านคุณธรรมทางศาสนา จริยธรรม ศิลปวัฒนธรรม จารีตประเพณี และภูมิปัญญาท้องถิ่น	- จำนวนโครงการ/กิจกรรมเพื่อเฉลิมพระเกียรติปลุกฝังจิตสำนึกในความรักชาติ ศาสนา และพระมหากษัตริย์

กลยุทธ์/แนวทางการพัฒนา	ตัวชี้วัดระดับกลยุทธ์
๕. อนุรักษ์ศิลปวัฒนธรรม โบราณสถาน โบราณวัตถุ พิพิธภัณฑสถานแห่งชาติ และศาสนสถาน	

- **หน่วยงานรับผิดชอบหลัก**

กองการศึกษา ศาสนาและวัฒนธรรม/ สำนักปลัด อบจ./ กองช่าง

- **ความเชื่อมโยง**

ยุทธศาสตร์จังหวัด :

ประเด็นยุทธศาสตร์ที่ ๒ การเพิ่มขีดความสามารถในการแข่งขันด้านการท่องเที่ยวเชิงประวัติศาสตร์ และวัฒนธรรมให้อยู่ในระดับต้นของประเทศ

ประเด็นยุทธศาสตร์ที่ ๓ การพัฒนาคุณภาพชีวิตของประชาชน การเสริมสร้างความมั่นคง และสังคมคุณภาพอย่างยั่งยืน

ประเด็นยุทธศาสตร์ที่ ๒ การพัฒนาด้านเศรษฐกิจ

- พันธกิจ - ยกกระดับคุณภาพชีวิตความเป็นอยู่ และสร้างรายได้ให้แก่ประชาชน

- เป้าประสงค์

๑. เศรษฐกิจชุมชนมีความเข้มแข็ง มีศักยภาพในการพัฒนาอาชีพ ประชาชนมีรายได้เพิ่มขึ้น รวมทั้งส่งเสริมการผลิตผลผลิตทางการเกษตรปลอดภัยจากสารพิษเพื่อการบริโภค
๒. การขนส่งสินค้าและผลิตผลต่าง ๆ ในพื้นที่ มีประสิทธิภาพ สะดวก รวดเร็ว และปลอดภัย

ตัวชี้วัดระดับเป้าประสงค์

๑. การดำเนินงานในการส่งเสริมอาชีพ และพัฒนาศักยภาพแก่ประชาชน
๒. ประชาชนมีคุณภาพชีวิตที่ดี เกิดการสร้างงานและรายได้
๓. กลุ่มอาชีพ กลุ่มสตรี กลุ่มเกษตรกร มีความเข้มแข็ง
๔. ประชาชนใช้พลังงานอย่างคุ้มค่ามากขึ้น ส่งเสริมการประหยัดพลังงานและค่าใช้จ่าย
๕. พลังงานมีเพียงพอต่อความต้องการในอนาคต
๖. ลดภาวะโลกร้อน
๗. เส้นทางขนส่งได้มาตรฐานเพิ่มขึ้น
๘. รายได้ของประชาชน/ครัวเรือนเพิ่มขึ้น
๙. อัตราการเกิดอุบัติเหตุในการขนส่งสินค้าในพื้นที่ลดลง

- กลยุทธ์/แนวทางการพัฒนา และตัวชี้วัดระดับกลยุทธ์

กลยุทธ์/แนวทางการพัฒนา	ตัวชี้วัดระดับกลยุทธ์
๑. พัฒนา ส่งเสริม และฝึกอบรมอาชีพให้ประชาชน	- จำนวนโครงการ/กิจกรรมในการพัฒนาอาชีพแก่ประชาชน กลุ่มเครือข่าย
๒. ส่งเสริม และสนับสนุนการผลิต/ผลผลิตทางการเกษตรปลอดภัยจากสารพิษ ผลิตภัณฑ์ชุมชน และอุตสาหกรรม SME	- จำนวนโครงการ/กิจกรรมเพื่อส่งเสริมการพัฒนาด้านเศรษฐกิจ - ร้อยละความพึงพอใจของประชาชนและผู้เกี่ยวข้องต่อการดำเนินงานด้านเศรษฐกิจ
๓. ส่งเสริม และสนับสนุนการพัฒนาเศรษฐกิจตามแนวทางพระราชดำริเศรษฐกิจพอเพียง	- เส้นทางขนส่งสินค้าได้มาตรฐานเพิ่มขึ้น
๔. ส่งเสริมการพัฒนาพลังงานทดแทน และการประหยัดพลังงาน	
๕. ส่งเสริม สนับสนุนการกระจายสินค้า พัฒนาเส้นทางขนส่งผลิตผลทางการเกษตร เกษตรอุตสาหกรรม และอุตสาหกรรม	

- **หน่วยงานรับผิดชอบหลัก**

สำนักปลัด อบจ./ กองแผนและงบประมาณ/ กองช่าง/ กองคลัง/ กองพัสดุและทรัพย์สิน

- **ความเชื่อมโยง**

ยุทธศาสตร์จังหวัด :

ประเด็นยุทธศาสตร์ที่ ๑ การพัฒนาคุณภาพ การเสริมสร้างความปลอดภัย และยกระดับมาตรฐาน
ในการผลิต การตลาด และการส่งออกสินค้าเกษตรและอุตสาหกรรม

ประเด็นยุทธศาสตร์ที่ ๓ การพัฒนาคุณภาพชีวิตของประชาชน การเสริมสร้างความมั่นคง และ
สังคมคุณภาพอย่างยั่งยืน

ประเด็นยุทธศาสตร์ที่ ๓ การพัฒนาด้านสังคม

- พันธกิจ - ยกระดับคุณภาพชีวิตความเป็นอยู่ และสร้างรายได้ให้แก่ประชาชน
- เป้าประสงค์ - การจัดการด้านสาธารณสุข กีฬา นันทนาการ สวัสดิการสังคม / การสังคมสงเคราะห์ที่มีประสิทธิภาพ ประชาชนมีความปลอดภัยในชีวิต และทรัพย์สิน

ตัวชี้วัดระดับเป้าประสงค์

๑. ความเจ็บป่วย/ การเสียชีวิตด้วยโรคต่าง ๆ ของประชาชนในพื้นที่ลดลง
๒. คดียาเสพติด/ คดีอาชญากรรม ในพื้นที่ลดลง
๓. ผู้สูงอายุ ผู้พิการ ผู้ยากไร้ และผู้ด้อยโอกาส มีคุณภาพชีวิตที่ดี พึ่งพาตนเองได้
๔. การเสียชีวิตจากอุบัติเหตุทางถนนในช่วงเทศกาลสำคัญลดลง
๕. ประชาชนมีความปลอดภัยในชีวิตและทรัพย์สิน
๖. ความสูญเสียจากการเกิดอุบัติเหตุภัยลดน้อยลง
๗. สังคมมีความเข้มแข็ง น่าอยู่ และปลอดภัย

- กลยุทธ์/แนวทางการพัฒนา และตัวชี้วัดระดับกลยุทธ์

กลยุทธ์/แนวทางการพัฒนา	ตัวชี้วัดระดับกลยุทธ์
๑. ส่งเสริม สนับสนุนกีฬาและนันทนาการ	- จำนวนโครงการ/กิจกรรมที่ส่งเสริมด้านกีฬานันทนาการ สาธารณสุข
๒. ส่งเสริม สนับสนุนกิจการสาธารณสุข	- จำนวนโครงการ/กิจกรรมเพื่อเสริมสร้างความเข้มแข็งของครอบครัว ชุมชน
๓. แก้ไข ป้องกัน และต่อต้านยาเสพติด	- จำนวนโครงการ/กิจกรรมเพื่อเสริมสร้างความสมานฉันท์แก่สังคม และสนับสนุนการดำเนินงานนโยบายรัฐบาล
๔. ส่งเสริม สนับสนุนการพัฒนาสังคม และงานสวัสดิการสังคม	- จำนวนโครงการ/กิจกรรมเพื่อส่งเสริมการพัฒนา
๕. การป้องกันและรักษาความสงบเรียบร้อยในบ้านเมือง และความปลอดภัยในชีวิตและทรัพย์สิน	- ร้อยละความพึงพอใจของประชาชนและผู้เกี่ยวข้องต่อการดำเนินงาน
๖. ส่งเสริม สนับสนุนการดำเนินงานบรรเทาสาธารณภัย จัดหาวัสดุครุภัณฑ์ และอุปกรณ์ในการป้องกันและบรรเทาสาธารณภัย	
๗. เสริมสร้างความเข้มแข็งของครอบครัวและชุมชน	
๘. การเสริมสร้างความสมานฉันท์ในสังคม	

- **หน่วยงานรับผิดชอบหลัก**

สำนักปลัด อบจ./ กองการศึกษา ศาสนา และวัฒนธรรม/ กองช่าง

- **ความเชื่อมโยง**

ยุทธศาสตร์จังหวัด :

ประเด็นยุทธศาสตร์ที่ ๓ การพัฒนาคุณภาพชีวิตของประชาชน การเสริมสร้างความมั่นคง และ
สังคมคุณภาพอย่างยั่งยืน

ประเด็นยุทธศาสตร์ที่ ๔ การพัฒนาด้านสิ่งแวดล้อมและการท่องเที่ยว

- พันธกิจ - บริหารจัดการทรัพยากรธรรมชาติ สิ่งแวดล้อม และส่งเสริมการท่องเที่ยว
- เป้าประสงค์ - ทรัพยากรธรรมชาติและสิ่งแวดล้อมได้รับการดูแลรักษาให้มีคุณภาพ ส่งเสริมการท่องเที่ยว และประชาชนมีส่วนร่วมในการอนุรักษ์ ฟื้นฟู เพื่อการพัฒนาที่ยั่งยืน

ตัวชี้วัดระดับเป้าประสงค์

๑. สร้างภาคีเครือข่ายความร่วมมือในการดำเนินงานด้านการอนุรักษ์ทรัพยากรธรรมชาติและสิ่งแวดล้อม
 ๒. ประชาชนตระหนักถึงความสำคัญในการอนุรักษ์ทรัพยากรธรรมชาติและสิ่งแวดล้อม
 ๓. สภาพสิ่งแวดล้อมในพื้นที่ได้รับการฟื้นฟู ปรับปรุง บำรุงรักษาให้ดีขึ้น
 ๔. ประชาชนมีส่วนร่วมในการพัฒนาท้องถิ่น
 ๕. จำนวนนักท่องเที่ยวเพิ่มขึ้น และมีรายได้จากการท่องเที่ยวมากขึ้น
- กลยุทธ์/แนวทางการพัฒนา และตัวชี้วัดระดับกลยุทธ์

กลยุทธ์/แนวทางการพัฒนา	ตัวชี้วัดระดับกลยุทธ์
๑. พัฒนา ส่งเสริม สนับสนุนการดูแลรักษา ทรัพยากรธรรมชาติ สิ่งแวดล้อม และมลภาวะ	- จำนวนโครงการ/กิจกรรมที่ส่งเสริมการดูแลรักษา ทรัพยากรธรรมชาติและสิ่งแวดล้อม
๒. บำรุงรักษาแม่น้ำลำคลอง แหล่งน้ำต่าง ๆ และการป้องกันน้ำท่วม และน้ำเสีย	- จำนวนแหล่งน้ำ คูคลอง ที่ได้รับการขุดลอกเพื่อ รักษาสภาพสิ่งแวดล้อม
๓. การดูแลรักษา และพัฒนาที่สาธารณะ	- จำนวนโครงการ/กิจกรรมเพื่อส่งเสริมการพัฒนา ด้านสิ่งแวดล้อมและการท่องเที่ยว
๔. พัฒนาและส่งเสริมการท่องเที่ยวเชิงวัฒนธรรม เชิงนิเวศ และเชิงสุขภาพ	- จำนวนครั้งของการจัดทำแผนปฏิบัติการด้านการ ป้องกัน/การเตรียมความพร้อมในการปฏิบัติงาน
๕. พัฒนา ส่งเสริม พื้นที่ที่มีศักยภาพด้านการ ท่องเที่ยวให้เป็นแหล่งท่องเที่ยวใหม่	- ร้อยละความพึงพอใจของประชาชนและผู้เกี่ยวข้อง ต่อการดำเนินงานด้านสิ่งแวดล้อมและการท่องเที่ยว
๖. การเตรียมความพร้อมในการรองรับภัยพิบัติ ทางธรรมชาติ	

- หน่วยงานรับผิดชอบหลัก

สำนักปลัด อบจ./ กองช่าง/ กองคลัง/ กองพัสดุและทรัพย์สิน

● **ความเชื่อมโยง**

ยุทธศาสตร์จังหวัด :

ประเด็นยุทธศาสตร์ที่ ๒ การเพิ่มขีดความสามารถในการแข่งขันด้านการท่องเที่ยวเชิงประวัติศาสตร์
และวัฒนธรรมให้อยู่ในระดับต้นของประเทศ

ประเด็นยุทธศาสตร์ที่ ๓ การพัฒนาคุณภาพชีวิตของประชาชน การเสริมสร้างความมั่นคง และ
สังคมคุณภาพอย่างยั่งยืน

ประเด็นยุทธศาสตร์ที่ ๕ การพัฒนาด้านการบริหารจัดการที่ดี

- พันธกิจ - พัฒนาระบบการบริหารจัดการ และการมีส่วนร่วมของประชาชน ในการพัฒนาท้องถิ่น
- เป้าประสงค์ - ระบบการบริหารจัดการ และการปฏิบัติงานของท้องถิ่นมีประสิทธิภาพ ส่งเสริม กระบวนการมีส่วนร่วม และความร่วมมือของทุกภาคส่วนในการพัฒนาท้องถิ่น

ตัวชี้วัดระดับเป้าประสงค์

๑. ประชาชนมีความรู้ ความเข้าใจต่อภารกิจ หน้าที่ในการพัฒนาของ อปท.
๒. ประชาชน และภาคส่วนต่าง ๆ ในพื้นที่ มีส่วนร่วมในการพัฒนาท้องถิ่น
๓. การบริหารจัดการและพัฒนาท้องถิ่นมีประสิทธิภาพ
๔. บุคลากรในองค์กรมีทักษะ ความรู้ และทำงานโดยยึดหลักธรรมาภิบาล
๕. การพัฒนาองค์กร และการให้บริการประชาชนเป็นไปด้วยความเรียบร้อย มีประสิทธิภาพ

- กลยุทธ์/แนวทางการพัฒนา และตัวชี้วัดระดับกลยุทธ์

กลยุทธ์/แนวทางการพัฒนา	ตัวชี้วัดระดับกลยุทธ์
๑. พัฒนาการบริหารจัดการที่ดีในองค์กร ส่งเสริม การมีส่วนร่วมของประชาชนในการพัฒนาท้องถิ่น และส่งเสริมการปกครองในระบอบประชาธิปไตย	- จำนวนโครงการ/กิจกรรม เพื่อส่งเสริมการพัฒนา ด้านการบริหารจัดการที่ดี - จำนวนผู้ใช้สิทธิเลือกตั้งเพิ่มขึ้น
๒. ส่งเสริมธรรมาภิบาล การป้องกันและปราบปรามการทุจริต และประพฤติมิชอบ ในการปฏิบัติราชการ	- จำนวน อปท. ภาคส่วนต่าง ๆ ที่มีส่วนร่วมในการ จัดทำแผนพัฒนาท้องถิ่นของ อบจ.นฐ. - ผู้ร่วมประชุมประชาคมจากทุกภาคส่วน
๓. ส่งเสริมสวัสดิการแก่ผู้บริหาร และผู้ช่วยเหลือ อปท. สมาชิกสภา อปท. ข้าราชการ ลูกจ้าง พนักงานจ้าง	- จำนวนบุคลากรขององค์กรที่เข้าร่วมโครงการในการ พัฒนาตนเอง - ร้อยละความพึงพอใจในการทำงานของบุคลากร และ การให้บริการประชาชนไม่น้อยกว่าร้อยละ ๘๐
๔. ปรับปรุง พัฒนาขีดสมรรถนะและวัฒนธรรม การทำงานของบุคลากร	- ร้อยละความพึงพอใจของประชาชนและผู้เกี่ยวข้อง ต่อการดำเนินงานในการพัฒนาท้องถิ่น
๕. สนับสนุนการปฏิบัติงาน ปรับปรุง และพัฒนา ระบบเทคโนโลยีสารสนเทศ เครื่องมือเครื่องใช้ และอาคารสถานที่	
๖. ส่งเสริมความรู้ความเข้าใจเกี่ยวกับกิจการ ท้องถิ่น	
๗. สนับสนุน ส่งเสริมการดำเนินงานพัฒนาเพื่อ เสริมความมั่นคงของชาติ กระบวนการยุติธรรม และการจัดการความขัดแย้งโดยสันติวิธี	

- **หน่วยงานรับผิดชอบหลัก**
สำนักปลัด อบจ./ กองกิจการสภา อบจ./ กองแผนและงบประมาณ/ กองคลัง/ กองช่าง/
กองพัสดุและทรัพย์สิน/ กองการศึกษา ศาสนา และวัฒนธรรม/ หน่วยตรวจสอบภายใน
- **ความเชื่อมโยง**
ยุทธศาสตร์จังหวัด :
ประเด็นยุทธศาสตร์ที่ ๓ การพัฒนาคุณภาพชีวิตของประชาชน การเสริมสร้างความมั่นคง และ
สังคมคุณภาพอย่างยั่งยืน

ประเด็นยุทธศาสตร์ที่ ๖ การพัฒนาด้านการบริการสาธารณะ

- พันธกิจ - ปรับปรุงและพัฒนาระบบโครงข่ายคมนาคมทั้งทางบก ทางน้ำ ด้านสาธารณูปโภค/สาธารณูปการ และโครงสร้างพื้นฐาน
- เป้าประสงค์ - การเชื่อมโยงระบบการคมนาคมขนส่งมีประสิทธิภาพ ได้มาตรฐาน และเพียงพอต่อความต้องการของประชาชน เพื่อรองรับการขยายตัวของเมืองในอนาคต และเศรษฐกิจ

ตัวชี้วัดระดับเป้าประสงค์

๑. ถนน สะพาน ทางเท้า ฯลฯ ที่ก่อสร้าง ซ่อมแซม ปรับปรุง ได้มาตรฐาน
๒. การดำเนินการพัฒนาโครงสร้างพื้นฐานครอบคลุมทุกพื้นที่
๓. จำนวนผู้ประสบอุบัติเหตุ และเสียชีวิตจากการคมนาคมทางบกลดลง
๔. การจัดทำผังเมือง ผังเมืองรวมจังหวัด เป็นไปด้วยความเรียบร้อย มีประสิทธิภาพ
๕. การพัฒนาแหล่งน้ำ และระบบชลประทาน เพื่อแก้ไขปัญหาความเดือดร้อนแก่ประชาชน

- กลยุทธ์/แนวทางการพัฒนา และตัวชี้วัดระดับกลยุทธ์

กลยุทธ์/แนวทางการพัฒนา	ตัวชี้วัดระดับกลยุทธ์
๑. ก่อสร้าง ปรับปรุง บำรุงรักษาถนน สะพาน ทางเท้า เส้นทางจักรยาน ท่อระบายน้ำ ทำเทียบเรือ ระบบการจัดการขยะ ระบบบำบัด-น้ำเสีย และซ่อมแซมปรับปรุงระบบสาธารณูปโภค ที่ได้รับความเสียหายจากสาธารณภัย	- ร้อยละของถนน สะพาน ทางเท้า ท่อระบายน้ำ ฯลฯ ที่อยู่ในความรับผิดชอบของ อบจ.นฐ. ที่สามารถใช้งานได้ - ทางแยก/ทางร่วมในความรับผิดชอบของ อบจ.นฐ. มีสัญญาณไฟจราจร
๒. พัฒนาระบบจราจร และการคมนาคมขนส่ง	- ป้ายจราจร/เครื่องหมายจราจรตามถนนที่อยู่ในความรับผิดชอบของ อบจ.นฐ. ที่ชำรุดเสียหาย ได้รับการปรับปรุง สามารถใช้งานได้
๓. พัฒนาระบบไฟฟ้า - ประปา	- จำนวนโครงการ/กิจกรรม เพื่อส่งเสริมการพัฒนา ด้านการบริการสาธารณะ
๔. ส่งเสริม สนับสนุน การจัดทำผังเมือง ผังเมืองรวม ผังเมืองเฉพาะ และป้องกัน การบุกรุกที่สาธารณประโยชน์	- จำนวนโครงการ/กิจกรรม เพื่อส่งเสริมการพัฒนา ด้านการบริการสาธารณะ
๕. พัฒนาแหล่งน้ำคูคลอง และระบบชลประทาน เพื่อการอุปโภค- บริโภค การเกษตร และอื่น ๆ	- จำนวนการก่อสร้างกำแพงกันดินในพื้นที่จังหวัด - การสนับสนุนการดำเนินงานจัดทำผังเมืองรวม ผังเมืองจังหวัด - ร้อยละความพึงพอใจของประชาชนและผู้เกี่ยวข้อง ต่อการดำเนินงานด้านการบริการสาธารณะ

- **หน่วยงานรับผิดชอบหลัก**

กองช่าง/ กองแผนและงบประมาณ/ กองคลัง/ กองพัสดุและทรัพย์สิน

- **ความเชื่อมโยง**

ยุทธศาสตร์จังหวัด :

ประเด็นยุทธศาสตร์ที่ ๓ การพัฒนาคุณภาพชีวิตของประชาชน การเสริมสร้างความมั่นคง และ
สังคมคุณภาพอย่างยั่งยืน

รายละเอียดแผนยุทธศาสตร์การพัฒนาขององค์การบริหารส่วนจังหวัดนครปฐม

ความเชื่อมโยง กับยุทธศาสตร์ จังหวัด	ยุทธศาสตร์ อปท.ในเขต จังหวัด	ยุทธศาสตร์ อบจ.นฐ.	เป้าประสงค์ ตามพันธกิจ	ตัวชี้วัดระดับ เป้าประสงค์ (ตัวชี้วัดรวม)	ค่าเป้าหมาย					กลยุทธ์/ แนวทาง การพัฒนา	ตัวชี้วัดระดับ กลยุทธ์	ความก้าวหน้า ของเป้าหมาย	โครงการ/ กิจกรรม (กลุ่มโครงการ)	หน่วยงาน รับผิดชอบ หลัก	หน่วย สนับสนุน
					๕๙	๖๐	๖๑	๖๒	๖๓						
ยุทธ ๒ การเพิ่ม ขีดความสามารถ ในการแข่งขันด้าน การท่องเที่ยวเชิง ประวัติศาสตร์ และวัฒนธรรม ให้อยู่ในระดับต้น ของประเทศ ยุทธ ๓ การ พัฒนาคุณภาพ ชีวิตของประชาชน การเสริมสร้าง ความมั่นคง และ สังคมคุณภาพ อย่างยั่งยืน	๑.ด้านการ ศึกษา ศาสนา และวัฒนธรรม	๑.ด้านการ ศึกษา ศาสนา และวัฒนธรรม	๑.การพัฒนาการศึกษา มีประสิทธิภาพ ได้ มาตรฐาน ประชาชน มีศักยภาพในการ เรียนรู้เพื่อประโยชน์ ต่อการพัฒนาท้องถิ่น	-โรงเรียนที่ได้รับ การส่งเสริม พัฒนา ศักยภาพด้านการ ศึกษา ศาสนา และวัฒนธรรม -การส่งเสริม ศักยภาพการพัฒนา ด้านการศึกษา ศาสนาและ วัฒนธรรม	๒๕%	๒๕%	๒๕%	๒๕%	๒๕%	๑. พัฒนาการศึกษา และส่งเสริมระบบ การศึกษาอย่างยั่งยืน	-ร้อยละของ โรงเรียนที่ได้รับ การสนับสนุนเพื่อ พัฒนาศักยภาพ ด้านการศึกษาฯ -จำนวนโครงการ/ กิจกรรมการ พัฒนา -ร้อยละความ พึงพอใจของ ประชาชนและ ผู้เกี่ยวข้องต่อการ พัฒนาด้านการ ศึกษา ศาสนา และวัฒนธรรม	ปีละ ๒๕%	-การพัฒนาคุณภาพ การจัดการศึกษา ครูภัณฑ์ สื่อเทคโนโลยี- สารสนเทศ เพื่อส่งเสริม ทักษะ คุณภาพแก่เด็ก นักเรียน -ส่งเสริมการพัฒนา ด้านการศึกษาทั้งใน ระบบ และนอกระบบ -ฝึกอบรม/ศึกษา ดูงาน เพื่อเพิ่ม ประสิทธิภาพบุคลากร ด้านการศึกษา -การจัดทำหนังสือ คู่มือ สื่อประชาสัมพันธ์ต่างๆ เพื่อส่งเสริมการพัฒนา ด้านการศึกษา ศาสนา และวัฒนธรรม	กองการศึกษา	ทุกส่วน ในสังกัด
					๕	๕	๕	๕	๕		ปีละ ๕				
					๘๐%	๘๐%	๘๐%	๘๐%	๘๐%		ปีละ ๘๐%				

รายละเอียดแผนยุทธศาสตร์การพัฒนาขององค์การบริหารส่วนจังหวัดนครปฐม

ความเชื่อมโยง กับยุทธศาสตร์ จังหวัด	ยุทธศาสตร์ อปท.ในเขต จังหวัด	ยุทธศาสตร์ อบจ.นฐ.	เป้าประสงค์ ตามพันธกิจ	ตัวชี้วัดระดับ เป้าประสงค์ (ตัวชี้วัดรวม)	ค่าเป้าหมาย					กลยุทธ์/ แนวทาง การพัฒนา	ตัวชี้วัดระดับ กลยุทธ์	ความก้าวหน้า ของเป้าหมาย	โครงการ/ กิจกรรม (กลุ่มโครงการ)	หน่วยงาน รับผิดชอบ หลัก	หน่วย สนับสนุน
					๕๙	๖๐	๖๑	๖๒	๖๓						
ยุทธ ๒ การเพิ่ม ขีดความสามารถ ในการแข่งขันด้าน การท่องเที่ยวเชิง ประวัติศาสตร์ และวัฒนธรรม ให้อยู่ในระดับต้น ของประเทศ ยุทธ ๓ การ พัฒนาคุณภาพ ชีวิตของประชาชน การเสริมสร้าง ความมั่นคง และ สังคมคุณภาพ อย่างยั่งยืน	๑.ด้านการ ศึกษา ศาสนา และวัฒนธรรม	๑.ด้านการ ศึกษา ศาสนา และวัฒนธรรม	๒.การทำนุบำรุงรักษา ศาสนา ศิลปวัฒนธรรม จารีตประเพณี และ ภูมิปัญญาท้องถิ่น	-การส่งเสริม ศักยภาพการพัฒนา ด้านการศึกษา ศาสนาและวัฒนธรรม	๑๐	๑๐	๑๐	๑๐	๑๐	๒.ส่งเสริมการจัด งานเฉลิมพระเกียรติ พระบาทสมเด็จพระ เจ้าอยู่หัว และ งานรัฐพิธี	-จำนวนโครงการ/ กิจกรรมเพื่อ เฉลิมพระเกียรติ ปลูกฝังจิตสำนึก ในความรักชาติ ศาสนา และ พระมหากษัตริย์	ปีละ ๑๐ โครงการ/ กิจกรรม	-ส่งเสริม/สนับสนุน การจัดงาน เพื่อแสดง ความจงรักภักดีต่อ สถาบันพระมหากษัตริย์ การเฉลิมพระเกียรติ พระบาทสมเด็จพระ- เจ้าอยู่หัว, สมเด็จพระ บรมราชินีนาถฯ/ พระบรมวงศานุวงศ์ และงานรัฐพิธีต่างๆ -การจัดงานมหาธีร- ราชเจ้ารำลึก งาน มหกรรมวัฒนธรรม จังหวัด งานวัฒนธรรม ท้องถิ่น ฯลฯ -การพัฒนา ก่อสร้าง ปรับปรุง สิ่งก่อสร้าง ต่างๆ เพื่อรองรับการ ปฏิบัติงานถวายแด่ พระบรมวงศานุวงศ์	สำนักปลัดฯ กองการศึกษา กองช่าง	ทุกส่วน ในสังกัด

รายละเอียดแผนยุทธศาสตร์การพัฒนาขององค์การบริหารส่วนจังหวัดนครปฐม

ความเชื่อมโยง กับยุทธศาสตร์ จังหวัด	ยุทธศาสตร์ อปท.ในเขต จังหวัด	ยุทธศาสตร์ อบจ.นฐ.	เป้าประสงค์ ตามพันธกิจ	ตัวชี้วัดระดับ เป้าประสงค์ (ตัวชี้วัดรวม)	ค่าเป้าหมาย					กลยุทธ์/ แนวทาง การพัฒนา	ตัวชี้วัดระดับ กลยุทธ์	ความก้าวหน้า ของเป้าหมาย	โครงการ/ กิจกรรม (กลุ่มโครงการ)	หน่วยงาน รับผิดชอบ หลัก	หน่วย สนับสนุน
					๕๙	๖๐	๖๑	๖๒	๖๓						
ยุทธ ๒ การเพิ่ม ขีดความสามารถ ในการแข่งขันด้าน การท่องเที่ยวเชิง ประวัติศาสตร์ และวัฒนธรรม ให้อยู่ในระดับต้น ของประเทศ	๑.ด้านการ ศึกษา ศาสนา และวัฒนธรรม	๑.ด้านการ ศึกษา ศาสนา และวัฒนธรรม	๑.การพัฒนาการศึกษา มีประสิทธิภาพ ได้ มาตรฐาน ประชาชน มีศักยภาพในการ เรียนรู้เพื่อประโยชน์ ต่อการพัฒนาท้องถิ่น	-การส่งเสริม ศักยภาพการพัฒนา ด้านการศึกษา ศาสนาและวัฒนธรรม -ประชาชนมีความรู้ ความเข้าใจเกี่ยวกับ	๑	๑	๑	๑	๑	๓.ส่งเสริม สนับสนุน แหล่งการเรียนรู้ ช่องทางการรับรู้ ข่าวสาร	-จำนวนโครงการ/ กิจกรรมเพื่อ ส่งเสริมการ พัฒนาด้านการ ศึกษา ศาสนา และวัฒนธรรม	ปีละ ๑ โครงการ/ กิจกรรม	-การก่อสร้าง ปรับปรุง พัฒนาแหล่งการเรียนรู้ ศูนย์การเรียนรู้ต่าง ๆ ในพื้นที่จังหวัด	กองการศึกษา กองช่าง	ทุกส่วน ในสังกัด
				๒.การทำนุบำรุงรักษา ศาสนา ศิลปวัฒนธรรม จารีตประเพณี และ ภูมิปัญญาท้องถิ่น	ศิลปวัฒนธรรม มรดกทาง ประวัติศาสตร์และ ภูมิปัญญาท้องถิ่น	๑	๑	๑	๑	๑	๔.ส่งเสริม สนับสนุน การเผยแพร่ และ การปฏิบัติด้าน คุณธรรมทางศาสนา จริยธรรม ศิลป- วัฒนธรรม จารีต ประเพณีและ ภูมิปัญญาท้องถิ่น	-จำนวนโครงการ/ กิจกรรม -ร้อยละความ พึงพอใจของ ประชาชนและ ผู้เกี่ยวข้องต่อการ ดำเนินงาน	ปีละ ๕ โครงการ/ กิจกรรม ปีละ ๘๐%	-การส่งเสริมการ จัดงานอนุรักษ์ศิลป วัฒนธรรม ประเพณี การทำนุบำรุงศาสนา ภูมิปัญญาท้องถิ่น และอัตลักษณ์ของ กลุ่มชาติพันธุ์ต่างๆ ในพื้นที่ -ส่งเสริมคุณธรรม จริยธรรมแก่นักเรียน เยาวชน ลูกเสือ- เนตรนารี	สำนักปลัดฯ กองการศึกษา
ยุทธ ๓ การ พัฒนาคุณภาพ ชีวิตของประชาชน การเสริมสร้าง ความมั่นคง และ สังคมคุณภาพ อย่างยั่งยืน					๘๐%	๘๐%	๘๐%	๘๐%	๘๐%						

รายละเอียดแผนยุทธศาสตร์การพัฒนาขององค์การบริหารส่วนจังหวัดนครปฐม

ความเชื่อมโยง กับยุทธศาสตร์ จังหวัด	ยุทธศาสตร์ อปท.ในเขต จังหวัด	ยุทธศาสตร์ อบจ.นฐ.	เป้าประสงค์ ตามพันธกิจ	ตัวชี้วัดระดับ เป้าประสงค์ (ตัวชี้วัดรวม)	ค่าเป้าหมาย					กลยุทธ์/ แนวทาง การพัฒนา	ตัวชี้วัดระดับ กลยุทธ์	ความก้าวหน้า ของเป้าหมาย	โครงการ/ กิจกรรม (กลุ่มโครงการ)	หน่วยงาน รับผิดชอบ หลัก	หน่วย สนับสนุน
					๕๙	๖๐	๖๑	๖๒	๖๓						
ยุทธ ๒ การเพิ่ม ขีดความสามารถ ในการแข่งขันด้าน การท่องเที่ยวเชิง ประวัติศาสตร์ และวัฒนธรรม ให้อยู่ในระดับต้น ของประเทศ ยุทธ ๓ การ พัฒนาคุณภาพ ชีวิตของประชาชน การเสริมสร้าง ความมั่นคง และ สังคมคุณภาพ อย่างยั่งยืน	๑.ด้านการ ศึกษา ศาสนา และวัฒนธรรม	๑.ด้านการ ศึกษา ศาสนา และวัฒนธรรม	๒.การทำนุบำรุงรักษา ศาสนา ศิลปวัฒนธรรม จารีตประเพณี และ ภูมิปัญญาท้องถิ่น	-ประชาชนมีความรู้ ความเข้าใจเกี่ยวกับ ศิลปวัฒนธรรม มรดกทาง ประวัติศาสตร์และ ภูมิปัญญาท้องถิ่น	๒	๒	๒	๒	๒	๕.อนุรักษ์ศิลป- วัฒนธรรม โบราณ สถาน โบราณวัตถุ พิพิธภัณฑท์ท้องถิ่น และศาสนสถาน	-จำนวนโครงการ/ กิจกรรมในการ พัฒนา -ร้อยละความ พึงพอใจของ ประชาชนและ ผู้เกี่ยวข้องต่อการ ดำเนินงาน	ปีละ ๒ โครงการ/ กิจกรรม ปีละ ๘๐%	-การจัดทำสื่อ/การ เผยแพร่ความรู้เกี่ยวกับ ศิลปวัฒนธรรม โบราณ สถาน โบราณวัตถุ พิพิธภัณฑสถาน แห่งชาติ และประวัติ- ศาสตร์ของจังหวัด -ส่งเสริม สนับสนุน การก่อสร้าง การบำรุง รักษาพิพิธภัณฑสถาน แห่งชาติ โบราณสถาน โบราณวัตถุ และปรับ ภูมิทัศน์บริเวณโดยรอบ	สำนักปลัดฯ กองการศึกษา	ทุกส่วน ในสังกัด

รายละเอียดแผนยุทธศาสตร์การพัฒนาขององค์การบริหารส่วนจังหวัดนครปฐม

ความเชื่อมโยง กับยุทธศาสตร์ จังหวัด	ยุทธศาสตร์ อปท.ในเขต จังหวัด	ยุทธศาสตร์ อบจ.นฐ.	เป้าประสงค์ ตามพันธกิจ	ตัวชี้วัดระดับ เป้าประสงค์ (ตัวชี้วัดรวม)	ค่าเป้าหมาย					กลยุทธ์/ แนวทาง การพัฒนา	ตัวชี้วัดระดับ กลยุทธ์	ความก้าวหน้า ของเป้าหมาย	โครงการ/ กิจกรรม (กลุ่มโครงการ)	หน่วยงาน รับผิดชอบ หลัก	หน่วย สนับสนุน
					๕๙	๖๐	๖๑	๖๒	๖๓						
ยุทธ ๑ การ พัฒนาคุณภาพ การเสริมสร้าง ความปลอดภัย และยกระดับ มาตรฐานในการ ผลิต การตลาด และการส่งออก สินค้าเกษตรและ อุตสาหกรรม ยุทธ ๓ การ พัฒนาคุณภาพ ชีวิตของประชาชน การเสริมสร้าง ความมั่นคง และ สังคมคุณภาพ อย่างยั่งยืน	๒. ด้าน เศรษฐกิจ	๒. ด้าน เศรษฐกิจ	๓.เศรษฐกิจชุมชน เข้มแข็ง มีศักยภาพ ในการพัฒนาอาชีพ ประชาชนมีรายได้ เพิ่มขึ้น รวมทั้ง ส่งเสริมการผลิต ผลผลิตทางการเกษตร ปลอดภัยจากสารพิษ เพื่อการบริโภค	-การดำเนินงานใน การส่งเสริมอาชีพ และพัฒนาศักยภาพ แก่ประชาชน -ประชาชนมีคุณภาพ ชีวิตที่ดี เกิดการสร้าง งานและรายได้ -กลุ่มอาชีพ กลุ่มสตรี กลุ่มเกษตรกรมี ความเข้มแข็ง	๒	๒	๒	๒	๒	๑.พัฒนา ส่งเสริมและ ฝึกอบรมอาชีพให้ ประชาชน	-จำนวนโครงการ/ กิจกรรมในการ ส่งเสริมอาชีพ แก่ประชาชน และกลุ่มเครือข่าย -ร้อยละความ พึงพอใจของ ประชาชนและ ผู้เกี่ยวข้องต่อการ ดำเนินงาน	ปีละ ๒ โครงการ/ กิจกรรม ปีละ ๘๐%	-ฝึกอบรมให้ความรู้/ ศึกษาดูงานเพื่อส่งเสริม อาชีพ สร้างรายได้แก่ กลุ่มอาชีพ กลุ่มสตรี กลุ่มเกษตรกร -สนับสนุนการจัด กิจกรรมคลินิกเกษตร เคลื่อนที่ฯ และกิจกรรม อื่นที่เกี่ยวข้อง -ก่อสร้าง ปรับปรุง พัฒนาสถานที่จัด จำหน่าย และ/หรือ แสดงสินค้า ผลิตภัณฑ์ ชุมชนให้แก่ประชาชน	สำนักปลัดฯ กองแผนฯ กองช่าง	ทุกส่วน ในสังกัด

รายละเอียดแผนยุทธศาสตร์การพัฒนารององค์การบริหารส่วนจังหวัดนครปฐม

ความเชื่อมโยง กับยุทธศาสตร์ จังหวัด	ยุทธศาสตร์ อปท.ในเขต จังหวัด	ยุทธศาสตร์ อบจ.นฐ.	เป้าประสงค์ ตามพันธกิจ	ตัวชี้วัดระดับ เป้าประสงค์ (ตัวชี้วัดรวม)	ค่าเป้าหมาย					กลยุทธ์/ แนวทาง การพัฒนา	ตัวชี้วัดระดับ กลยุทธ์	ความก้าวหน้า ของเป้าหมาย	โครงการ/ กิจกรรม (กลุ่มโครงการ)	หน่วยงาน รับผิดชอบ หลัก	หน่วย สนับสนุน
					๕๙	๖๐	๖๑	๖๒	๖๓						
ยุทธ ๑ การ พัฒนาคุณภาพ การเสริมสร้าง ความปลอดภัย และยกระดับ มาตรฐานในการ ผลิต การตลาด และการส่งออก สินค้าเกษตรและ อุตสาหกรรม ยุทธ ๓ การ พัฒนาคุณภาพ ชีวิตของประชาชน การเสริมสร้าง ความมั่นคง และ สังคมคุณภาพ อย่างยั่งยืน	๒. ด้าน เศรษฐกิจ	๒. ด้าน เศรษฐกิจ	๓.เศรษฐกิจชุมชน เข้มแข็ง มีศักยภาพ ในการพัฒนาอาชีพ ประชาชนมีรายได้ เพิ่มขึ้น รวมทั้ง ส่งเสริมการผลิต ผลผลิตทางการเกษตร ปลอดภัยจากสารพิษ เพื่อการบริโภค	-การดำเนินงานใน การส่งเสริมอาชีพ และพัฒนาศักยภาพ แก่ประชาชน -ประชาชนมีคุณภาพ ชีวิตที่ดี เกิดการสร้าง งานและรายได้	๑	๑	๑	๑	๑	๒.ส่งเสริมและ สนับสนุนการผลิต/ ผลผลิตทางการเกษตร ปลอดภัยจากสารพิษ ผลิตภัณฑ์ชุมชน และ อุตสาหกรรม SME	-จำนวนโครงการ/ กิจกรรม -ร้อยละความ พึงพอใจของ ประชาชนและ ผู้เกี่ยวข้องต่อการ ดำเนินงาน	ปีละ ๑ โครงการ/ กิจกรรม ปีละ ๘๐%	-ฝึกอบรมสัมมนา/ ศึกษาดูงาน การส่งเสริม ศักยภาพการผลิต การ แปรรูป การต่อยอด ผลิตภัณฑ์ นวัตกรรม ต่าง ๆ ที่เกี่ยวข้องต่อ การพัฒนา -การจัดทำสื่อ เอกสาร การประชาสัมพันธ์ -การจัดหาวัสดุอุปกรณ์ เครื่องมือเครื่องใช้ที่ จำเป็นต่อการพัฒนา -การส่งเสริมการพัฒนา ตามแนวทางเศรษฐกิจ พอเพียง/การดำเนินการ ตามโครงการพระราชดำริ -ฝึกอบรมสัมมนา/ ศึกษาดูงาน เพื่อส่งเสริม การเกษตร การผลิต ปุ๋ยชีวภาพ และศูนย์ การเรียนรู้เศรษฐกิจ พอเพียง	สำนักปลัดฯ กองแผนฯ	ทุกส่วน ในสังกัด
					๑	๑	๑	๑	๑	๓.ส่งเสริม และ สนับสนุนการพัฒนา เศรษฐกิจตามแนวทาง พระราชดำริเศรษฐกิจ พอเพียง	-จำนวนโครงการ/ กิจกรรม -ร้อยละความ พึงพอใจของ ประชาชนและ ผู้เกี่ยวข้องต่อการ ดำเนินงาน	ปีละ ๑ โครงการ/ กิจกรรม ปีละ ๘๐%			

รายละเอียดแผนยุทธศาสตร์การพัฒนาขององค์การบริหารส่วนจังหวัดนครปฐม

ความเชื่อมโยง กับยุทธศาสตร์ จังหวัด	ยุทธศาสตร์ อปท.ในเขต จังหวัด	ยุทธศาสตร์ อบจ.นฐ.	เป้าประสงค์ ตามพันธกิจ	ตัวชี้วัดระดับ เป้าประสงค์ (ตัวชี้วัดรวม)	ค่าเป้าหมาย					กลยุทธ์/ แนวทาง การพัฒนา	ตัวชี้วัดระดับ กลยุทธ์	ความก้าวหน้า ของเป้าหมาย	โครงการ/ กิจกรรม (กลุ่มโครงการ)	หน่วยงาน รับผิดชอบ หลัก	หน่วย สนับสนุน
					๕๙	๖๐	๖๑	๖๒	๖๓						
ยุทธ ๑ การ พัฒนาคุณภาพ การเสริมสร้าง ความปลอดภัย และยกระดับ มาตรฐานในการ ผลิต การตลาด และการส่งออก สินค้าเกษตรและ อุตสาหกรรม ยุทธ ๓ การ พัฒนาคุณภาพ ชีวิตของประชาชน การเสริมสร้าง ความมั่นคง และ สังคมคุณภาพ อย่างยั่งยืน	๒. ด้าน เศรษฐกิจ	๒. ด้าน เศรษฐกิจ	๓.เศรษฐกิจชุมชน เข้มแข็ง มีศักยภาพ ในการพัฒนาอาชีพ ประชาชนมีรายได้ เพิ่มขึ้น รวมทั้ง ส่งเสริมการผลิต ผลผลิตทางการเกษตร ปลอดภัยจากสารพิษ เพื่อการบริโภค	-ประชาชนใช้พลังงาน อย่างคุ้มค่ามากขึ้น ส่งเสริมการประหยัด พลังงานและค่าใช้จ่าย -พลังงานมีเพียงพอ ต่อความต้องการ ในอนาคต -ลดภาวะโลกร้อน	๑	๑	๑	๑	๑	๔.ส่งเสริมการพัฒนา พลังงานทดแทน และ การประหยัดพลังงาน	-จำนวนโครงการ/ กิจกรรม -ร้อยละความ พึงพอใจของ ประชาชนและ ผู้เกี่ยวข้องต่อการ ดำเนินงาน	ปีละ ๑ โครงการ/ กิจกรรม ปีละ ๘๐%	-ฝึกอบรม ศึกษาดูงาน การผลิต การต่อยอด พลังงานทดแทนและ นวัตกรรมที่เกี่ยวข้อง -ส่งเสริมการเผยแพร่ ความรู้ความเข้าใจและ รณรงค์ให้ประชาชน เห็นคุณค่า/ความสำคัญ ของพลังงาน	สำนักปลัดฯ	ทุกส่วน ในสังกัด

รายละเอียดแผนยุทธศาสตร์การพัฒนาขององค์การบริหารส่วนจังหวัดนครปฐม

ความเชื่อมโยง กับยุทธศาสตร์ จังหวัด	ยุทธศาสตร์ อปท.ในเขต จังหวัด	ยุทธศาสตร์ อบจ.นฐ.	เป้าประสงค์ ตามพันธกิจ	ตัวชี้วัดระดับ เป้าประสงค์ (ตัวชี้วัดรวม)	ค่าเป้าหมาย					กลยุทธ์/ แนวทาง การพัฒนา	ตัวชี้วัดระดับ กลยุทธ์	ความก้าวหน้า ของเป้าหมาย	โครงการ/ กิจกรรม (กลุ่มโครงการ)	หน่วยงาน รับผิดชอบ หลัก	หน่วย สนับสนุน
					๕๙	๖๐	๖๑	๖๒	๖๓						
ยุทธ ๓ การ พัฒนาคุณภาพ ชีวิตของประชาชน การเสริมสร้าง ความมั่นคง และ สังคมคุณภาพ อุตสาหกรรม อย่างยั่งยืน	๓.ด้านสังคม	๓.ด้านสังคม	๕.การจัดการด้าน สาธารณสุข กีฬา นันทนาการ สวัสดิการสังคม/ การสังคมสงเคราะห์ มีประสิทธิภาพ ประชาชนมีความ ปลอดภัยในชีวิต และทรัพย์สิน	-ความเจ็บป่วย/ การเสียชีวิตด้วย โรคต่าง ๆ ของ ประชาชนใน พื้นที่ลดลง	๒	๒	๒	๒	๒	๑.ส่งเสริม สนับสนุน กีฬาและนันทนาการ	-จำนวนโครงการ/ กิจกรรมที่ส่งเสริม ด้านกีฬา นันทนาการ -ร้อยละความ พึงพอใจของ ประชาชนและ ผู้เกี่ยวข้องต่อการ ดำเนินงาน	ปีละ ๒ โครงการ/ กิจกรรม	-การจัดการแข่งขัน กีฬาต่างๆ ในพื้นที่ การส่งเสริมการ ออกกำลังกาย -ก่อสร้าง ปรับปรุง พัฒนาสนามกีฬา หรือ สถานที่ออกกำลังกาย ที่อยู่ในความรับผิดชอบ ของ อบจ.นฐ.	สำนักปลัดฯ กองการศึกษา กองช่าง	ทุกส่วน ในสังกัด
				-ความเจ็บป่วย/ การเสียชีวิตด้วย โรคต่าง ๆ ของ ประชาชนใน พื้นที่ลดลง	๒	๒	๒	๒	๒	๒.ส่งเสริม สนับสนุน กิจการสาธารณสุข	-จำนวนโครงการ/ กิจกรรมที่ส่งเสริม ด้านสาธารณสุข -ร้อยละความ พึงพอใจของ ประชาชนและ ผู้เกี่ยวข้องต่อการ ดำเนินงาน	ปีละ ๒ โครงการ/ กิจกรรม	-ฝึกอบรมให้ความรู้ ศึกษาดูงานเพื่อเพิ่ม ประสิทธิภาพการปฏิบัติ งานด้านสาธารณสุข -การจัดทำสื่อ ประชาสัมพันธ์ต่าง ๆ -ส่งเสริมการป้องกัน โรคติดต่อ/โรคระบาด -การสนับสนุนเครื่องมือ เครื่องใช้และอุปกรณ์ ทางการแพทย์ เพื่อ ส่งเสริมสุขภาพ ประชาชนทุกกลุ่มวัย		

รายละเอียดแผนยุทธศาสตร์การพัฒนาขององค์การบริหารส่วนจังหวัดนครปฐม

ความเชื่อมโยง กับยุทธศาสตร์ จังหวัด	ยุทธศาสตร์ อปท.ในเขต จังหวัด	ยุทธศาสตร์ อบจ.นฐ.	เป้าประสงค์ ตามพันธกิจ	ตัวชี้วัดระดับ เป้าประสงค์ (ตัวชี้วัดรวม)	ค่าเป้าหมาย					กลยุทธ์/ แนวทาง การพัฒนา	ตัวชี้วัดระดับ กลยุทธ์	ความก้าวหน้า ของเป้าหมาย	โครงการ/ กิจกรรม (กลุ่มโครงการ)	หน่วยงาน รับผิดชอบ หลัก	หน่วย สนับสนุน
					๕๙	๖๐	๖๑	๖๒	๖๓						
ยุทธ ๓ การ พัฒนาคุณภาพ ชีวิตของประชาชน การเสริมสร้าง ความมั่นคง และ สังคมคุณภาพ อุตสาหกรรม อย่างยั่งยืน	๓.ด้านสังคม	๓.ด้านสังคม	๕.การจัดการด้าน สาธารณสุข กีฬา นันทนาการ สวัสดิการสังคม/ การสังคมสงเคราะห์ มีประสิทธิภาพ ประชาชนมีความ ปลอดภัยในชีวิต และทรัพย์สิน	-ศตียาเสพติดใน พื้นที่ลดลง	๒	๒	๒	๒	๒	๓.แก้ไข ป้องกัน และ ต่อต้านยาเสพติด	-จำนวนโครงการ/ กิจกรรมที่เกี่ยวข้อง	ปีละ ๒ โครงการ/ กิจกรรม	-ส่งเสริม สนับสนุน การดำเนินงานป้องกัน แก้ไข และปราบปราม ยาเสพติดในพื้นที่	สำนักปลัดฯ กองช่าง	ทุกส่วน ในสังกัด
				๘๐%	๘๐%	๘๐%	๘๐%	๘๐%	๔.ส่งเสริม สนับสนุน การพัฒนาสังคมและ งานสวัสดิการสังคม	-ร้อยละความ พึงพอใจของ ประชาชนและ ผู้เกี่ยวข้องต่อการ ดำเนินงาน	ปีละ ๘๐%	-การดำเนินการของ ศูนย์อำนวยการป้องกัน และปราบปราม ยาเสพติดจังหวัด นครปฐม			
				-ผู้สูงอายุ ผู้พิการ ผู้ยากไร้ และผู้ด้อย โอกาส มีคุณภาพชีวิต ที่ดี พึ่งพาตนเองได้	๒	๒	๒	๒	๒	๔.ส่งเสริม สนับสนุน การพัฒนาสังคมและ งานสวัสดิการสังคม	-จำนวนโครงการ/ กิจกรรมที่เกี่ยวข้อง	ปีละ ๒ โครงการ/ กิจกรรม	-ฝึกอบรมให้ความรู้ ศึกษาดูงาน ส่งเสริม คุณภาพสังคมสงเคราะห์ และพัฒนาคุณภาพชีวิต		
					๘๐%	๘๐%	๘๐%	๘๐%	๘๐%		-ร้อยละความ พึงพอใจของ ประชาชนและ ผู้เกี่ยวข้องต่อการ ดำเนินงาน	ปีละ ๘๐%	ผู้สูงอายุ ผู้พิการ ผู้ยากไร้ ผู้ด้อยโอกาส -ก่อสร้าง ปรับปรุง พัฒนาสถานที่ในการ จัดกิจกรรม เพื่อส่งเสริม คุณภาพ ช่วยเหลืองาน สังคมสงเคราะห์/งาน สวัสดิการสังคมในพื้นที่		

รายละเอียดแผนยุทธศาสตร์การพัฒนาขององค์การบริหารส่วนจังหวัดนครปฐม

ความเชื่อมโยง กับยุทธศาสตร์ จังหวัด	ยุทธศาสตร์ อปท.ในเขต จังหวัด	ยุทธศาสตร์ อบจ.นฐ.	เป้าประสงค์ ตามพันธกิจ	ตัวชี้วัดระดับ เป้าประสงค์ (ตัวชี้วัดรวม)	ค่าเป้าหมาย					กลยุทธ์/ แนวทาง การพัฒนา	ตัวชี้วัดระดับ กลยุทธ์	ความก้าวหน้า ของเป้าหมาย	โครงการ/ กิจกรรม (กลุ่มโครงการ)	หน่วยงาน รับผิดชอบ หลัก	หน่วย สนับสนุน
					๕๙	๖๐	๖๑	๖๒	๖๓						
ยุทธ ๓ การ พัฒนาคุณภาพ ชีวิตของประชาชน การเสริมสร้าง ความมั่นคง และ สังคมคุณภาพ อุตสาหกรรม อย่างยั่งยืน	๓.ด้านสังคม	๓.ด้านสังคม	๕.การจัดการด้าน สาธารณสุข กีฬา นันทนาการ สวัสดิการสังคม/ การสังคมสงเคราะห์ มีประสิทธิภาพ ประชาชนมีความ ปลอดภัยในชีวิต และทรัพย์สิน	-การเสียชีวิตจาก อุบัติเหตุทางถนนใน ช่วงเทศกาลสำคัญ ลดลง	๒	๒	๒	๒	๒	๕.การป้องกันและ รักษาความสงบ เรียบร้อยในบ้านเมือง และความปลอดภัย ในชีวิตและทรัพย์สิน	-จำนวนโครงการ/ กิจกรรมที่เกี่ยวข้อง	ปีละ ๒ โครงการ/ กิจกรรม	-การป้องกันตนและ ลดอุบัติเหตุทางถนน -ส่งเสริมการป้องกัน อาชญากรรม การรักษา ความสงบเรียบร้อย ความปลอดภัยในชีวิต และทรัพย์สินของ ประชาชนในพื้นที่	สำนักปลัดฯ กองช่าง	ทุกส่วน ในสังกัด
				-ประชาชนมีความ ปลอดภัยในชีวิต และทรัพย์สิน	๒	๒	๒	๒	๒	๖.ส่งเสริม สนับสนุน การดำเนินงาน บรรเทาสาธารณภัย	-จำนวนโครงการ/ กิจกรรมที่เกี่ยวข้อง	ปีละ ๒ โครงการ/ กิจกรรม	-ฝึกอบรมให้ความรู้/ ชักจูงการปฏิบัติงาน ของอาสาสมัคร จนท. และกลุ่มต่าง ๆ ในพื้นที่ เพื่อรองรับการป้องกัน และบรรเทาสาธารณภัย		
				-ความสูญเสียจาก การเกิดอุบัติเหตุ ลดน้อยลง	๘๐%	๘๐%	๘๐%	๘๐%	๘๐%	จัดทาสตูดุจรุภัณฑ์และ อุปกรณ์ในการป้องกัน และบรรเทา สาธารณภัย	-ร้อยละความ พึงพอใจของ ประชาชนและ ผู้เกี่ยวข้องต่อการ ดำเนินงาน	ปีละ ๘๐%	ช่วยเหลือประชาชนผู้ ประสบภัย/อุบัติเหตุต่างๆ -จัดทาสตูดุจรุภัณฑ์ อุปกรณ์ที่จำเป็น -จัดทำสื่อประชาสัมพันธ์ ให้ความรู้แก่ประชาชน		

รายละเอียดแผนยุทธศาสตร์การพัฒนาขององค์การบริหารส่วนจังหวัดนครปฐม

ความเชื่อมโยง กับยุทธศาสตร์ จังหวัด	ยุทธศาสตร์ อปท.ในเขต จังหวัด	ยุทธศาสตร์ อบจ.นฐ.	เป้าประสงค์ ตามพันธกิจ	ตัวชี้วัดระดับ เป้าประสงค์ (ตัวชี้วัดรวม)	ค่าเป้าหมาย					กลยุทธ์/ แนวทาง การพัฒนา	ตัวชี้วัดระดับ กลยุทธ์	ความก้าวหน้า ของเป้าหมาย	โครงการ/ กิจกรรม (กลุ่มโครงการ)	หน่วยงาน รับผิดชอบ หลัก	หน่วย สนับสนุน
					๕๙	๖๐	๖๑	๖๒	๖๓						
ยุทธศาสตร์ ๓ การ พัฒนาคุณภาพ ชีวิตของประชาชน การเสริมสร้าง ความมั่นคง และ สังคมคุณภาพ อุตสาหกรรม อย่างยั่งยืน	๓.ด้านสังคม	๓.ด้านสังคม	๕.การจัดการด้าน สาธารณสุข กีฬา นันทนาการ สวัสดิการสังคม/ การสังคมสงเคราะห์ มีประสิทธิภาพ ประชาชนมีความ ปลอดภัยในชีวิต และทรัพย์สิน	-สังคมมีความ เข้มแข็ง น่าอยู่ และปลอดภัย -สังคมมีความ เข้มแข็ง น่าอยู่ และปลอดภัย	๒	๒	๒	๒	๒	๗.เสริมสร้างความ เข้มแข็งของครอบครัว และชุมชน ๘.การเสริมสร้างความ สมานฉันท์ในสังคม	-จำนวนโครงการ/ กิจกรรมเพื่อ เสริมสร้างความ เข้มแข็งของ ครอบครัว ชุมชน -จำนวนโครงการ/ กิจกรรมเพื่อ เสริมสร้างความ สมานฉันท์แก่ สังคม และ สนับสนุนการ ดำเนินงานตาม นโยบายรัฐบาล	ปีละ ๑ โครงการ/ กิจกรรม ปีละ ๑ โครงการ/ กิจกรรม	-สนับสนุนการสร้าง ความเข้มแข็งให้กับ ครอบครัว ชุมชนใน พื้นที่ -การดำเนินงานของ ศูนย์ปรองดองสมานฉันท์ เพื่อการปฏิรูปในทุก ระดับ การดำเนินงาน ตามนโยบายรัฐบาล -ส่งเสริม สนับสนุน การสร้างความรัก ความสามัคคีให้แก่ ประชาชนในพื้นที่	สำนักปลัดฯ	ทุกส่วน ในสังกัด

รายละเอียดแผนยุทธศาสตร์การพัฒนาขององค์การบริหารส่วนจังหวัดนครปฐม

ความเชื่อมโยง กับยุทธศาสตร์ จังหวัด	ยุทธศาสตร์ อปท.ในเขต จังหวัด	ยุทธศาสตร์ อบจ.นฐ.	เป้าประสงค์ ตามพันธกิจ	ตัวชี้วัดระดับ เป้าประสงค์ (ตัวชี้วัดรวม)	ค่าเป้าหมาย					กลยุทธ์/ แนวทาง การพัฒนา	ตัวชี้วัดระดับ กลยุทธ์	ความก้าวหน้า ของเป้าหมาย	โครงการ/ กิจกรรม (กลุ่มโครงการ)	หน่วยงาน รับผิดชอบ หลัก	หน่วย สนับสนุน
					๕๙	๖๐	๖๑	๖๒	๖๓						
ยุทธ ๒ การเพิ่ม ขีดความสามารถ ในการแข่งขันด้าน การท่องเที่ยวเชิง ประวัติศาสตร์ และวัฒนธรรม ให้อยู่ในระดับต้น ของประเทศ ยุทธ ๓ การ พัฒนาคุณภาพ ชีวิตของประชาชน การเสริมสร้าง ความมั่นคง และ สังคมคุณภาพ อย่างยั่งยืน	๔. ด้าน ทรัพยากร ธรรมชาติ สิ่งแวดล้อม และการ ท่องเที่ยว	๔. ด้าน สิ่งแวดล้อม และการ ท่องเที่ยว	๖.ทรัพยากรธรรมชาติ และสิ่งแวดล้อมได้รับ การดูแลรักษาให้มี คุณภาพ ส่งเสริมการ ท่องเที่ยว และ ประชาชนมีส่วนร่วม ในการอนุรักษ์ พันธุ์ เพื่อการพัฒที่ยั่งยืน	-สร้างภาคีเครือข่าย ความร่วมมือในการ ดำเนินงานด้านการ อนุรักษ์ทรัพยากร ธรรมชาติและ สิ่งแวดล้อม -ประชาชนตระหนัก ถึงความสำคัญในการ อนุรักษ์ทรัพยากร- ธรรมชาติและ สิ่งแวดล้อม -สภาพสิ่งแวดล้อม ในพื้นที่ได้รับการฟื้นฟู ปรับปรุง บำรุงรักษา ให้ดีขึ้น	๓	๓	๓	๓	๓	๑.พัฒนา ส่งเสริม สนับสนุนการดูแล รักษาทรัพยากร ธรรมชาติและ สิ่งแวดล้อม และมลภาวะ	-จำนวนโครงการ/ กิจกรรมที่ส่งเสริม การดูแลรักษา ทรัพยากร ธรรมชาติและ สิ่งแวดล้อม	ปีละ ๓ โครงการ/ กิจกรรม	-ฝึกอบรม/จัดกิจกรรม/ รณรงค์ประชาสัมพันธ์ การสร้างจิตสำนึกใน การอนุรักษ์ทรัพยากร ธรรมชาติและสิ่งแวดล้อม -สนับสนุนการ ดำเนินงานของชมรม รักแม่น้ำท่าจีน -ส่งเสริมการสร้าง เครือข่าย/ความเข้มแข็ง เครือข่ายด้านสิ่งแวดล้อม และด้านการท่องเที่ยว	กองช่าง กองคลัง กองพิศุฑา	ทุกส่วน ในสังกัด
					๑๐	๑๐	๑๐	๑๐	๑๐	๒.บำรุงรักษาแม่น้ำ ลำคลอง แหล่งน้ำ ต่างๆ และการป้องกัน น้ำท่วม และน้ำเสีย	-จำนวนแหล่งน้ำ คูคลองที่ได้รับการ ขุดลอก เพื่อรักษา สภาพสิ่งแวดล้อม	ปีละ ๑๐ โครงการ/ กิจกรรม	-การขุดลอกคลอง การ กำจัดวัชพืช เพื่อรักษา สิ่งแวดล้อม		

รายละเอียดแผนยุทธศาสตร์การพัฒนาขององค์การบริหารส่วนจังหวัดนครปฐม

ความเชื่อมโยง กับยุทธศาสตร์ จังหวัด	ยุทธศาสตร์ อปท.ในเขต จังหวัด	ยุทธศาสตร์ อบจ.นฐ.	เป้าประสงค์ ตามพันธกิจ	ตัวชี้วัดระดับ เป้าประสงค์ (ตัวชี้วัดรวม)	ค่าเป้าหมาย					กลยุทธ์/ แนวทาง การพัฒนา	ตัวชี้วัดระดับ กลยุทธ์	ความก้าวหน้า ของเป้าหมาย	โครงการ/ กิจกรรม (กลุ่มโครงการ)	หน่วยงาน รับผิดชอบ หลัก	หน่วย สนับสนุน
					๕๙	๖๐	๖๑	๖๒	๖๓						
ยุทธ ๒ การเพิ่ม ขีดความสามารถ ในการแข่งขันด้าน การท่องเที่ยวเชิง ประวัติศาสตร์ และวัฒนธรรม ให้อยู่ในระดับต้น ของประเทศ ยุทธ ๓ การ พัฒนาคุณภาพ ชีวิตของประชาชน การเสริมสร้าง ความมั่นคง และ สังคมคุณภาพ อย่างยั่งยืน	๔. ด้าน ทรัพยากร ธรรมชาติ สิ่งแวดล้อม และการ ท่องเที่ยว	๔. ด้าน สิ่งแวดล้อม และการ ท่องเที่ยว	๖.ทรัพยากรธรรมชาติ และสิ่งแวดล้อมได้รับ การดูแลรักษาให้มี คุณภาพ ส่งเสริมการ ท่องเที่ยว และ ประชาชนมีส่วนร่วม ในการอนุรักษ์ ฟื้นฟู เพื่อการพัฒนาที่ยั่งยืน	-ประชาชนมีส่วนร่วม ในการพัฒนาท้องถิ่น -จำนวนนักท่องเที่ยว เพิ่มขึ้น และมีรายได้ จากการท่องเที่ยว มากขึ้น	๒	๒	๒	๒	๒	๓.การดูแลรักษา และ พัฒนาที่สาธารณะ ๔.พัฒนาและส่งเสริม การท่องเที่ยวเชิง วัฒนธรรม เชียงใหม่ และเชิงสุขภาพ ๕.พัฒนา ส่งเสริม พื้นที่ที่มีศักยภาพด้าน การท่องเที่ยวให้เป็น แหล่งท่องเที่ยวใหม่	-จำนวนโครงการ/ กิจกรรมการพัฒนา ด้านสิ่งแวดล้อม และการท่องเที่ยว -ร้อยละความ พึงพอใจของ ประชาชนและ ผู้เกี่ยวข้องต่อการ ดำเนินงาน	ปีละ ๒ โครงการ/ กิจกรรม ปีละ ๘๐%	-การดูแลรักษาการ พัฒนาที่สาธารณะให้ เกิดประโยชน์ -สนับสนุนการจัดงาน เทศกาล/วัฒนธรรม ประเพณีท้องถิ่น เพื่อ ส่งเสริมการท่องเที่ยว -สนับสนุนการท่องเที่ยว เชิงวัฒนธรรม เชียงใหม่ เชิงอนุรักษ์ และเป็นมิตร กับสิ่งแวดล้อม -การก่อสร้าง ปรับปรุง พัฒนาสวนสุขภาพ สวนสาธารณะ ศาลาทำน้ำ สถานที่ พักผ่อนต่าง ๆ ฯลฯ -การพัฒนาสภาพ ภูมิทัศน์ และแหล่ง ท่องเที่ยวในพื้นที่ - การจัดทำคู่มือ/ สื่อประชาสัมพันธ์เพื่อ ส่งเสริมการท่องเที่ยว	สำนักปลัดฯ กองช่าง	ทุกส่วน ในสังกัด

รายละเอียดแผนยุทธศาสตร์การพัฒนาขององค์การบริหารส่วนจังหวัดนครปฐม

ความเชื่อมโยง กับยุทธศาสตร์ จังหวัด	ยุทธศาสตร์ อปท.ในเขต จังหวัด	ยุทธศาสตร์ อบจ.นฐ.	เป้าประสงค์ ตามพันธกิจ	ตัวชี้วัดระดับ เป้าประสงค์ (ตัวชี้วัดรวม)	ค่าเป้าหมาย					กลยุทธ์/ แนวทาง การพัฒนา	ตัวชี้วัดระดับ กลยุทธ์	ความก้าวหน้า ของเป้าหมาย	โครงการ/ กิจกรรม (กลุ่มโครงการ)	หน่วยงาน รับผิดชอบ หลัก	หน่วย สนับสนุน	
					๕๙	๖๐	๖๑	๖๒	๖๓							
ยุทธ ๒ การเพิ่ม ขีดความสามารถ ในการแข่งขันด้าน การท่องเที่ยวเชิง ประวัติศาสตร์ และวัฒนธรรม ให้อยู่ในระดับต้น ของประเทศ ยุทธ ๓ การ พัฒนาคุณภาพ ชีวิตของประชาชน การเสริมสร้าง ความมั่นคง และ สังคมคุณภาพ อย่างยั่งยืน	๔. ด้าน ทรัพยากร ธรรมชาติ สิ่งแวดล้อม และการ ท่องเที่ยว	๔. ด้าน สิ่งแวดล้อม และการ ท่องเที่ยว	๖.ทรัพยากรธรรมชาติ และสิ่งแวดล้อมได้รับ การดูแลรักษาให้มี คุณภาพ ส่งเสริมการ ท่องเที่ยว และ ประชาชนมีส่วนร่วม ในการอนุรักษ์ ฟื้นฟู เพื่อการพัฒนาที่ยั่งยืน	-สภาพสิ่งแวดล้อม ในพื้นที่ได้รับการฟื้นฟู ปรับปรุง บำรุงรักษา ให้ดีขึ้น	๑	๑	๑	๑	๑	๑	๖.การเตรียมความ พร้อมในการรองรับ ภัยพิบัติทางธรรมชาติ	-จำนวนครั้งของ การจัดทำแผน ปฏิบัติการด้าน การป้องกัน/การ เตรียมความพร้อม ในการปฏิบัติงาน	ปีละ ๑ ครั้ง	-การป้องกัน/การ เตรียมความพร้อม รองรับภัยพิบัติทาง ธรรมชาติ -การให้ความช่วยเหลือ ฟื้นฟูสภาพสิ่งแวดล้อม ที่ได้รับความเสียหาย จากภัยพิบัติทาง ธรรมชาติ	กองช่าง	ทุกส่วน ในสังกัด

รายละเอียดแผนยุทธศาสตร์การพัฒนาขององค์การบริหารส่วนจังหวัดนครปฐม

ความเชื่อมโยง กับยุทธศาสตร์ จังหวัด	ยุทธศาสตร์ อปท.ในเขต จังหวัด	ยุทธศาสตร์ อบจ.นฐ.	เป้าประสงค์ ตามพันธกิจ	ตัวชี้วัดระดับ เป้าประสงค์ (ตัวชี้วัดรวม)	ค่าเป้าหมาย					กลยุทธ์/ แนวทาง การพัฒนา	ตัวชี้วัดระดับ กลยุทธ์	ความก้าวหน้า ของเป้าหมาย	โครงการ/ กิจกรรม (กลุ่มโครงการ)	หน่วยงาน รับผิดชอบ หลัก	หน่วย สนับสนุน
					๕๙	๖๐	๖๑	๖๒	๖๓						
ยุทธศาสตร์ ๓ การ พัฒนาคุณภาพ ชีวิตของประชาชน ที่ดี การเสริมสร้าง ความมั่นคง และ สังคมคุณภาพ อย่างยั่งยืน	๕. ด้านการ บริหารจัดการ	๕. ด้านการ บริหารจัดการ ที่ดี	๗.ระบบการบริหาร จัดการ และการ ปฏิบัติงานของท้องถิ่น มีประสิทธิภาพ ส่งเสริมการมีส่วนร่วม และความร่วมมือของ ทุกภาคส่วนในการ พัฒนาท้องถิ่น	-ประชาชนและ ภาคส่วนต่างๆ ใน พื้นที่มีส่วนร่วมใน การพัฒนาท้องถิ่น -การบริหารจัดการ และพัฒนาท้องถิ่น มีประสิทธิภาพ	๓	๓	๓	๓	๓	๑.พัฒนาการบริหาร จัดการที่ดีในองค์กร ส่งเสริมการมีส่วนร่วม ของประชาชนในการ พัฒนาท้องถิ่น และ ส่งเสริมการปกครอง ในระบอบ ประชาธิปไตย	-จำนวนโครงการ/ กิจกรรมการ พัฒนาที่ ดำเนินการ -ร้อยละความ พึงพอใจของ ประชาชนและ ผู้เกี่ยวข้องต่อ การดำเนินงาน	ปีละ ๑ โครงการ/ กิจกรรม ปีละ ๘๐%	-การดำเนินการของ ศูนย์เครือข่ายเพื่อแก้ไข ปัญหาและส่งเสริมการ มีส่วนร่วมในการพัฒนา ท้องถิ่น (Clinic Center)	กองแผนฯ	ทุกส่วน ในสังกัด
				-การบริหารจัดการ และพัฒนาท้องถิ่น มีประสิทธิภาพ	๒	๒	๒	๒	๒	๒.ส่งเสริมธรรมาภิบาล การป้องกันและ ปราบปรามการทุจริต และประพฤติมิชอบใน การปฏิบัติราชการ	-จำนวนโครงการ/ กิจกรรมที่ ดำเนินการ	ปีละ ๒ โครงการ/ กิจกรรม	-การส่งเสริม ป้องกัน และปราบปรามการ ทุจริตและประพฤติ มิชอบในการปฏิบัติงาน	สำนักปลัดฯ	ทุกส่วน ในสังกัด

รายละเอียดแผนยุทธศาสตร์การพัฒนาขององค์การบริหารส่วนจังหวัดนครปฐม

ความเชื่อมโยง กับยุทธศาสตร์ จังหวัด	ยุทธศาสตร์ อปท.ในเขต จังหวัด	ยุทธศาสตร์ อบจ.นฐ.	เป้าประสงค์ ตามพันธกิจ	ตัวชี้วัดระดับ เป้าประสงค์ (ตัวชี้วัดรวม)	ค่าเป้าหมาย					กลยุทธ์/ แนวทาง การพัฒนา	ตัวชี้วัดระดับ กลยุทธ์	ความก้าวหน้า ของเป้าหมาย	โครงการ/ กิจกรรม (กลุ่มโครงการ)	หน่วยงาน รับผิดชอบ หลัก	หน่วย สนับสนุน
					๕๙	๖๐	๖๑	๖๒	๖๓						
ยุทธศาสตร์ ๓ การ พัฒนาคุณภาพ ชีวิตของประชาชน ที่ดี การเสริมสร้าง ความมั่นคง และ สังคมคุณภาพ อย่างยั่งยืน	๕. ด้านการ บริหารจัดการ	๕. ด้านการ บริหารจัดการ ที่ดี	๗.ระบบการบริหาร จัดการ และการ ปฏิบัติงานของท้องถิ่น มีประสิทธิภาพ ส่งเสริมการมีส่วนร่วม และความร่วมมือของ ทุกภาคส่วนในการ พัฒนาท้องถิ่น	-การบริหารจัดการ และพัฒนาท้องถิ่น มีประสิทธิภาพ -บุคลากรในองค์กร มีทักษะ ความรู้ และ ทำงานโดยยึดหลัก ธรรมาภิบาล	๑๐๐	๑๐๐	๑๐๐	๑๐๐	๑๐๐	๓.ส่งเสริมสวัสดิการ แก่ผู้บริหาร และผู้ ช่วยเหลือ อปท. สมาชิกสภา อปท. ชรก. ลูกจ้าง พนักงานจ้าง ๔.ปรับปรุง พัฒนา ขีดสมรรถนะและ วัฒนธรรมการทำงาน ของบุคลากร	-จำนวนบุคลากร ที่เข้าร่วมโครงการ/ กิจกรรม	ปีละ ๑๐๐%	-การพัฒนาความรู้ใน การปฏิบัติงานของ คณะผู้บริหาร บุคลากร จนท. โดยการฝึกอบรม การสัมมนา ศึกษาดูงาน ทั้งในและต่างประเทศ -การอบรมคุณธรรม จริยธรรม/การศึกษา ดูงานของบุคลากร ในองค์กร	สำนักปลัดฯ กองกิจฯ	ทุกส่วน ในสังกัด
				-การพัฒนาองค์กร และการให้บริการ ประชาชนเป็นไป ด้วยความเรียบร้อย มีประสิทธิภาพ	๘๐%	๘๐%	๘๐%	๘๐%	๘๐%	๕.สนับสนุนการ ปฏิบัติงาน ปรับปรุง และพัฒนาระบบ เทคโนโลยีสารสนเทศ เครื่องมือเครื่องใช้ และอาคารสถานที่	-ร้อยละความ พึงพอใจในการ ทำงานของ บุคลากร และ การให้บริการ ประชาชน	ปีละ ๘๐%	-การจัดหาวัสดุครุภัณฑ์ เพื่อใช้ในการปฏิบัติงาน และการบริการ ประชาชน -การพัฒนาอาคาร สถานที่ สิ่งก่อสร้างต่างๆ และปรับภูมิทัศน์บริเวณ โดยรอบ ที่อยู่ในความ รับผิดชอบของ อบจ.นฐ.	ทุกส่วน ในสังกัด กองช่าง สำนักปลัดฯ	ทุกส่วน ในสังกัด ทุกส่วน ในสังกัด

รายละเอียดแผนยุทธศาสตร์การพัฒนาขององค์การบริหารส่วนจังหวัดนครปฐม

ความเชื่อมโยง กับยุทธศาสตร์ จังหวัด	ยุทธศาสตร์ อปท.ในเขต จังหวัด	ยุทธศาสตร์ อบจ.นฐ.	เป้าประสงค์ ตามพันธกิจ	ตัวชี้วัดระดับ เป้าประสงค์ (ตัวชี้วัดรวม)	ค่าเป้าหมาย					กลยุทธ์/ แนวทาง การพัฒนา	ตัวชี้วัดระดับ กลยุทธ์	ความก้าวหน้า ของเป้าหมาย	โครงการ/ กิจกรรม (กลุ่มโครงการ)	หน่วยงาน รับผิดชอบ หลัก	หน่วย สนับสนุน
					๕๙	๖๐	๖๑	๖๒	๖๓						
ยุทธศาสตร์ ๓ การ พัฒนาคุณภาพ ชีวิตของประชาชน ที่ดี การเสริมสร้าง ความมั่นคง และ สังคมคุณภาพ อย่างยั่งยืน	๕. ด้านการ บริหารจัดการ	๕. ด้านการ บริหารจัดการ ที่ดี	๗.ระบบการบริหาร จัดการ และการ ปฏิบัติงานของท้องถิ่น มีประสิทธิภาพ ส่งเสริมการมีส่วนร่วม และความร่วมมือของ ทุกภาคส่วนในการ พัฒนาท้องถิ่น	-ประชาชนมีความรู้ ความเข้าใจต่อภารกิจ หน้าที่ในการพัฒนา ของ อปท. -การบริหารจัดการ และพัฒนาท้องถิ่น มีประสิทธิภาพ	๘๐%	๘๐%	๘๐%	๘๐%	๘๐%	๖.ส่งเสริมความรู้ ความเข้าใจเกี่ยวกับ กิจการท้องถิ่น	-ร้อยละความ พึงพอใจของ ประชาชนและ ผู้เกี่ยวข้องต่อ การดำเนินงาน -จำนวนโครงการ/ กิจกรรมการ พัฒนาที่ ดำเนินการ	ปีละ ๘๐%	-ประชาสัมพันธ์กิจกรรม ผลงาน เผยแพร่ข่าวสาร การพัฒนาต่างๆ ของ องค์กรและท้องถิ่น	สำนักปลัดฯ	ทุกส่วน ในสังกัด
					๑	๑	๑	๑	๑	๗.สนับสนุน ส่งเสริม การดำเนินงานพัฒนา เพื่อเสริมความมั่นคง ของชาติ กระบวนการ ยุติธรรม และการ จัดการความขัดแย้ง โดยสันติวิธี	-จำนวนโครงการ/ กิจกรรมการ พัฒนาที่ ดำเนินการ	ปีละ ๑ โครงการ/ กิจกรรม	-สนับสนุนการดำเนิน- งานพัฒนาเพื่อเสริม ความมั่นคงของชาติ กระบวนการยุติธรรม และการจัดการความ ขัดแย้งโดยสันติวิธี		

รายละเอียดแผนยุทธศาสตร์การพัฒนาขององค์การบริหารส่วนจังหวัดนครปฐม

ความเชื่อมโยง กับยุทธศาสตร์ จังหวัด	ยุทธศาสตร์ อปท.ในเขต จังหวัด	ยุทธศาสตร์ อบจ.นฐ.	เป้าประสงค์ ตามพันธกิจ	ตัวชี้วัดระดับ เป้าประสงค์ (ตัวชี้วัดรวม)	ค่าเป้าหมาย					กลยุทธ์/ แนวทาง การพัฒนา	ตัวชี้วัดระดับ กลยุทธ์	ความก้าวหน้า ของเป้าหมาย	โครงการ/ กิจกรรม (กลุ่มโครงการ)	หน่วยงาน รับผิดชอบ หลัก	หน่วย สนับสนุน
					๕๙	๖๐	๖๑	๖๒	๖๓						
ยุทธศาสตร์ การ พัฒนาคุณภาพ ชีวิตของประชาชน การเสริมสร้าง ความมั่นคง และ สังคมคุณภาพ อย่างยั่งยืน	๖. ด้านการ บริการ สาธารณะ	๖. ด้านการ บริการ สาธารณะ	๘.การเชื่อมโยงระบบ การคมนาคมขนส่ง มีประสิทธิภาพ ได้มาตรฐาน และ เพียงพอต่อความ ต้องการของประชาชน เพื่อรองรับการ ขยายตัวของเมือง ในอนาคต	-ถนน สะพาน ทางเท้า ฯลฯ ที่ก่อสร้าง ซ่อมแซม ปรับปรุง ได้มาตรฐาน -การดำเนินการ พัฒนาโครงสร้าง พื้นฐานครอบคลุม ทุกพื้นที่	๑๐๐%	๑๐๐%	๑๐๐%	๑๐๐%	๑๐๐%	๑.ก่อสร้าง ปรับปรุง บำรุงรักษาถนน สะพาน ทางเท้า เส้นทางจักรยาน ท่อ- ระบายน้ำ ทำเทียบเรือ ระบบการจัดการขยะ ระบบบำบัดน้ำเสีย และซ่อมแซมปรับปรุง ระบบสาธารณสุขโรค ที่ได้รับความเสียหาย จากสาธารณภัย	-ร้อยละของถนน สะพาน ทางเท้า ท่อระบายน้ำ ฯลฯ ที่อยู่ในความ รับผิดชอบของ อบจ.นฐ.ที่ สามารถใช้งานได้ -ร้อยละความ พึงพอใจของ ประชาชนและ ผู้เกี่ยวข้องต่อ การดำเนินงาน	ร้อยละ ๑๐๐	-การก่อสร้าง ซ่อมแซม ปรับปรุง บำรุงรักษา ถนน สะพาน ทางเท้า ท่อระบายน้ำ ฯลฯ ที่อยู่ ในความรับผิดชอบของ อบจ.นฐ. ที่ได้รับการ ถ่ายโอน และที่ได้รับ ความเสียหาย	กองช่าง กองแผนฯ กองคลัง กองพัสดุฯ	ทุกส่วน ในสังกัด
					๘๐%	๘๐%	๘๐%	๘๐%	๘๐%		ปีละ ๘๐%				

รายละเอียดแผนยุทธศาสตร์การพัฒนาขององค์การบริหารส่วนจังหวัดนครปฐม

ความเชื่อมโยง กับยุทธศาสตร์ จังหวัด	ยุทธศาสตร์ อปท.ในเขต จังหวัด	ยุทธศาสตร์ อบจ.นฐ.	เป้าประสงค์ ตามพันธกิจ	ตัวชี้วัดระดับ เป้าประสงค์ (ตัวชี้วัดรวม)	ค่าเป้าหมาย					กลยุทธ์/ แนวทาง การพัฒนา	ตัวชี้วัดระดับ กลยุทธ์	ความก้าวหน้า ของเป้าหมาย	โครงการ/ กิจกรรม (กลุ่มโครงการ)	หน่วยงาน รับผิดชอบ หลัก	หน่วย สนับสนุน
					๕๙	๖๐	๖๑	๖๒	๖๓						
ยุทธ ๓ การ พัฒนาคุณภาพ ชีวิตของประชาชน การเสริมสร้าง ความมั่นคง และ สังคมคุณภาพ อย่างยั่งยืน	๖. ด้านการ บริการ สาธารณะ	๖. ด้านการ บริการ สาธารณะ	๘.การเชื่อมโยงระบบ การคมนาคมขนส่ง มีประสิทธิภาพ ได้มาตรฐาน และ เพียงพอต่อความ ต้องการของประชาชน เพื่อรองรับการ ขยายตัวของเมือง ในอนาคต	-จำนวนผู้ประสบ อุบัติเหตุและเสียชีวิต จากการคมนาคม ทางบกลดลง	๑๐๐%	๑๐๐%	๑๐๐%	๑๐๐%	๑๐๐%	๒.พัฒนาระบบจราจร และการคมนาคม ขนส่ง ๓.พัฒนาระบบไฟฟ้า- ประปา	-ทางแยก/ทางร่วม ในความรับผิดชอบ ของ อบจ.นฐ.มี สัญญาณไฟจราจร -ป้ายจราจร/ เครื่องหมายจราจร ตามถนนที่อยู่ใน ความรับผิดชอบ ที่ชำรุดเสียหาย ได้รับการปรับปรุง ให้สามารถ ใช้งานได้	ร้อยละ ๑๐๐	-งานวิศวกรรมจราจร และการคมนาคม เช่น ติดตั้งสัญญาณไฟจราจร ป้ายจราจร การตีเส้น จราจร ฯลฯ	กองช่าง	ทุกส่วน ในสังกัด
				-การจัดทำผังเมือง ผังเมืองรวมจังหวัด เป็นไปด้วยความ เรียบร้อย มีประสิทธิภาพ	←—————→	๘๐%	๘๐%	๘๐%	๘๐%						

รายละเอียดแผนยุทธศาสตร์การพัฒนาขององค์การบริหารส่วนจังหวัดนครปฐม

ความเชื่อมโยง กับยุทธศาสตร์ จังหวัด	ยุทธศาสตร์ อปท.ในเขต จังหวัด	ยุทธศาสตร์ อบจ.นฐ.	เป้าประสงค์ ตามพันธกิจ	ตัวชี้วัดระดับ เป้าประสงค์ (ตัวชี้วัดรวม)	ค่าเป้าหมาย					กลยุทธ์/ แนวทาง การพัฒนา	ตัวชี้วัดระดับ กลยุทธ์	ความก้าวหน้า ของเป้าหมาย	โครงการ/ กิจกรรม (กลุ่มโครงการ)	หน่วยงาน รับผิดชอบ หลัก	หน่วย สนับสนุน
					๕๙	๖๐	๖๑	๖๒	๖๓						
ยุทธศาสตร์ ๓ การพัฒนาคุณภาพชีวิตของประชาชน การเสริมสร้าง ความมั่นคง และ สังคมคุณภาพ อย่างยั่งยืน	๖. ด้านการ บริการ สาธารณะ	๖. ด้านการ บริการ สาธารณะ	๘.การเชื่อมโยงระบบ การคมนาคมขนส่ง มีประสิทธิภาพ ได้มาตรฐาน และ เพียงพอต่อความ ต้องการของประชาชน เพื่อรองรับการ ขยายตัวของเมือง ในอนาคต	-การพัฒนาแหล่งน้ำ และระบบชลประทาน เพื่อแก้ไขปัญหาความ เดือดร้อนแก่ ประชาชน	๒๐	๒๐	๒๐	๒๐	๒๐	๕.พัฒนาแหล่งน้ำ คูคลอง และระบบ ชลประทานเพื่อการ อุปโภค-บริโภค การเกษตรและอื่นๆ	-จำนวนการ ก่อสร้างกำแพง- กั้นดินในพื้นที่ จังหวัด	ปีละ ๒๐ โครงการ/ กิจกรรม	-การก่อสร้างกำแพง- กั้นดิน การพัฒนา แหล่งน้ำในพื้นที่	กองช่าง กองแผนฯ กองคลัง กองพัสดุฯ	ทุกส่วน ในสังกัด
					๘๐%	๘๐%	๘๐%	๘๐%	๘๐%		-ร้อยละความ พึงพอใจของ ประชาชนและ ผู้เกี่ยวข้องต่อ การดำเนินงาน	ปีละ ๘๐%			

บทที่ ๕

การติดตาม

และประเมินผลยุทธศาสตร์

บทที่ ๕

การติดตามและประเมินผลยุทธศาสตร์

พระราชบัญญัติระเบียบบริหารราชการแผ่นดิน พ.ศ.๒๕๔๕ มาตรา ๓/๑ กำหนดว่าการบริหารราชการแผ่นดินต้องเป็นไปเพื่อประโยชน์สุขของประชาชน เกิดผลสัมฤทธิ์ต่อภารกิจของรัฐ ความมีประสิทธิภาพ ความคุ้มค่าในเชิงภารกิจแห่งรัฐ การลดขั้นตอนการปฏิบัติงาน การกระจายภารกิจและทรัพยากรให้แก่ท้องถิ่น การกระจายอำนาจการตัดสินใจ การอำนวยความสะดวกและตอบสนองความต้องการของประชาชน มีผู้รับผิดชอบต่อผลงาน เพื่อให้การปฏิบัติราชการเป็นไปตามพระราชบัญญัติดังกล่าวจึงได้มีการตราพระราชกฤษฎีกาว่าด้วยหลักเกณฑ์และวิธีการบริหารกิจการบ้านเมืองที่ดี พ.ศ.๒๕๔๖ ที่กำหนดให้องค์กรภาครัฐต้องนำหลักการตามพระราชบัญญัติฯ ไปสู่การปฏิบัติราชการของหน่วยงานให้บรรลุเป้าหมาย ทั้งนี้ การบริหารราชการเพื่อให้เกิดผลสัมฤทธิ์ต่อภารกิจของรัฐจะต้องมีการจัดทำแผนพัฒนา แผนปฏิบัติการล่วงหน้า โดยแผนดังกล่าวต้องกำหนดให้มีรายละเอียดขั้นตอนระยะเวลางบประมาณดำเนินการ เป้าหมาย ผลสัมฤทธิ์ ภารกิจและตัวชี้วัดความสำเร็จตลอดจนมีการติดตามและประเมินผล และเพื่อตอบสนองต่อแนวทางดังกล่าว กระทรวงมหาดไทยได้ประกาศใช้ระเบียบว่าด้วยการจัดทำแผนพัฒนาขององค์กรปกครองส่วนท้องถิ่น พ.ศ.๒๕๔๘ โดยกำหนดให้องค์กรปกครองส่วนท้องถิ่นจำเป็นต้องมีการแปลงยุทธศาสตร์ไปสู่การปฏิบัติ ดังนั้นเพื่อตอบสนองต่อการบริหารราชการและเกิดผลสัมฤทธิ์ กระทรวงมหาดไทยฯ กำหนดให้องค์กรปกครองส่วนท้องถิ่นร่วมกันจัดทำ/ทบทวนกรอบยุทธศาสตร์การพัฒนาขององค์กรปกครองส่วนท้องถิ่นในเขตจังหวัด เพื่อนำไปใช้เป็นแนวทางในการจัดทำแผนพัฒนาสามปีของตนเอง โดยคำนึงถึงความเหมาะสมของทรัพยากร ความคุ้มค่าและประโยชน์สุขของประชาชนเป็นสำคัญและเพื่อให้เกิดผลในทางปฏิบัติ องค์กรปกครองส่วนท้องถิ่นจำเป็นต้องมีการแปลงยุทธศาสตร์ไปสู่การปฏิบัติโดยจัดทำแผนพัฒนาสามปีเพื่อกำหนดรายละเอียดแผนงาน/โครงการและงบประมาณดำเนินการในการตอบสนองต่อประชาชน

ระเบียบกระทรวงมหาดไทยว่าด้วยการจัดทำแผนพัฒนาขององค์กรปกครองส่วนท้องถิ่น พ.ศ.๒๕๔๘ ข้อ ๒๘,๒๙ กำหนดให้องค์กรปกครองส่วนท้องถิ่นมีการติดตามและประเมินผลโดยรายงานต่อสภาท้องถิ่น คณะกรรมการพัฒนาท้องถิ่นและปิดประกาศให้ประชาชนทั่วไปทราบโดยทั่วกัน การติดตามและประเมินผลเป็นกิจกรรมที่สำคัญในกระบวนการจัดทำแผนพัฒนา เพื่อให้องค์กรทราบความก้าวหน้า ปัญหาอุปสรรค ความสำเร็จในการปฏิบัติตามแผนพัฒนาที่ชัดเจนเป็นระบบและสามารถนำผลสรุปจากการติดตามประเมินผลไปพิจารณาปรับปรุงการจัดทำแผนพัฒนาท้องถิ่นในปีต่อไปได้อย่างมีประสิทธิภาพ

การติดตามและประเมินผลแผนยุทธศาสตร์การพัฒนา เป็นการติดตามและประเมินผลตามยุทธศาสตร์และแนวทางการพัฒนา โดยการกำหนดรูปแบบที่จะใช้ในการติดตามและประเมินผล เพื่อตรวจสอบการนำแผนยุทธศาสตร์การพัฒนาไปสู่การปฏิบัติ ได้กำหนดรายละเอียดในการดำเนินการ ดังนี้

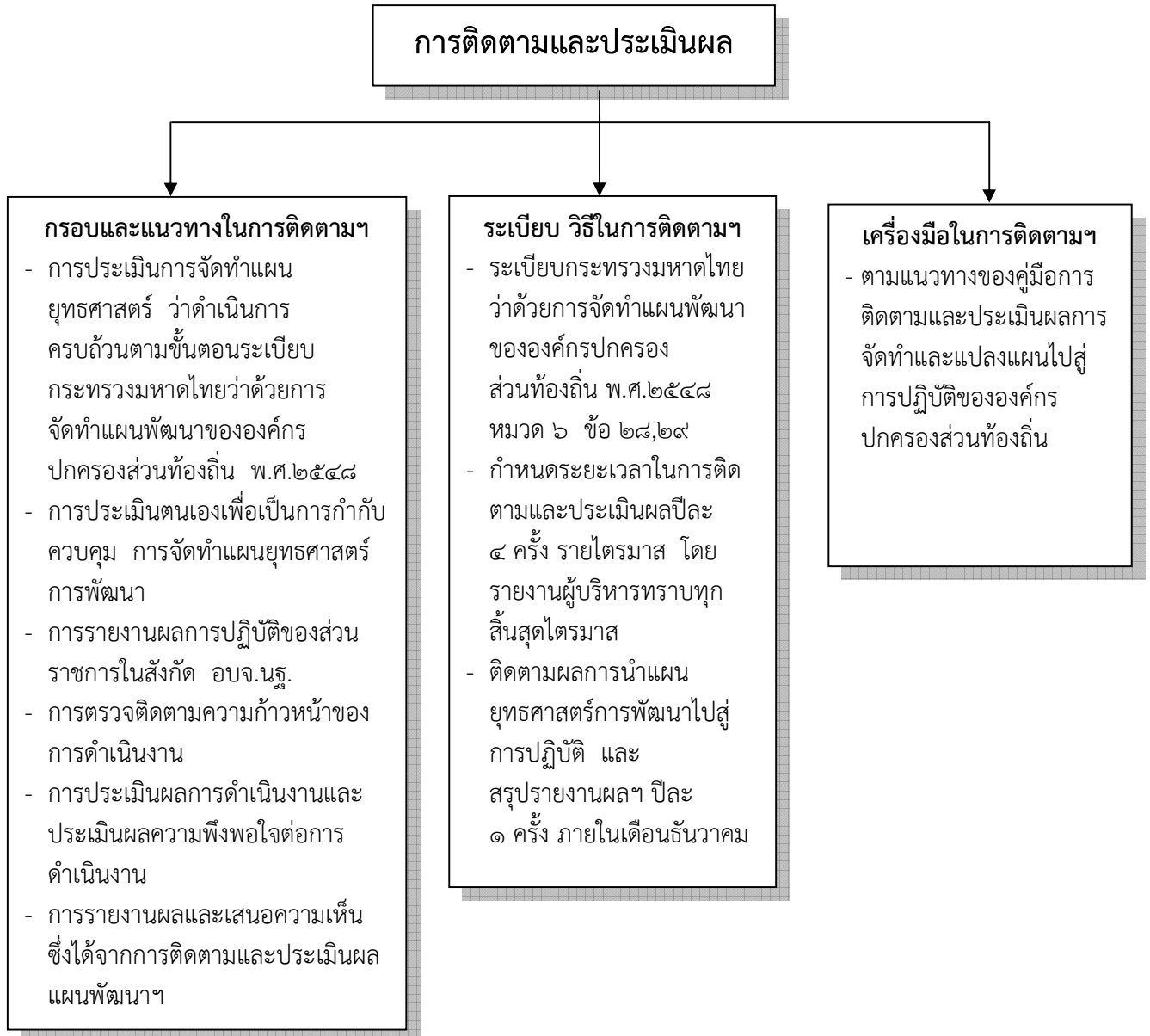

๑. กรอบและแนวทางในการติดตามและประเมินผล

๑.๑ การประเมินการจัดทำแผนยุทธศาสตร์ว่าดำเนินการครบถ้วนตามขั้นตอนระเบียบกระทรวงมหาดไทยว่าด้วยการจัดทำแผนพัฒนาขององค์กรปกครองส่วนท้องถิ่น พ.ศ.๒๕๔๘

๑.๒ การประเมินตนเอง เพื่อเป็นการกำกับ ควบคุม ขั้นตอน การจัดทำแผนยุทธศาสตร์การพัฒนาให้เป็นไปตามกระบวนการที่กำหนด โดยจะทำการประเมินและรายงานทุกครั้งหลังจากแผนยุทธศาสตร์การพัฒนา ได้ดำเนินการเสร็จเรียบร้อยแล้วและประกาศใช้บังคับแล้ว

๑.๓ การรายงานผลการปฏิบัติของส่วนราชการในสังกัดองค์การบริหารส่วนจังหวัดนครปฐม เพื่อเป็นการติดตามความก้าวหน้าในการปฏิบัติตามแผนพัฒนาสามปี และความสำเร็จตามเป้าหมายของแผนยุทธศาสตร์การพัฒนา

๑.๔ การตรวจติดตามความก้าวหน้าของการดำเนินงาน เพื่อทราบของผลผลิตของงานหรือเสนอแนวทางในการแก้ไขปัญหาหรือปรับปรุงการดำเนินงาน

๑.๕ การประเมินผลการดำเนินงานและประเมินความพึงพอใจต่อผลการดำเนินงานในการพัฒนาท้องถิ่น

๑.๖ การรายงานผลและเสนอความเห็นซึ่งจากการติดตามและประเมินผลแผนพัฒนาต่อผู้บริหารท้องถิ่น เพื่อให้ผู้บริหารท้องถิ่นเสนอต่อสภาท้องถิ่น คณะกรรมการพัฒนาท้องถิ่น และประกาศผลการติดตามและประเมินผลแผนพัฒนาให้ประชาชนในท้องถิ่นทราบ

๒. ระเบียบ วิธีในการติดตามและประเมินผล

การติดตามและประเมินผลแผนพัฒนาขององค์การบริหารส่วนจังหวัดนครปฐม ดำเนินงานตามระเบียบกระทรวงมหาดไทย ว่าด้วยการจัดทำแผนพัฒนาองค์กรปกครองส่วนท้องถิ่น พ.ศ.๒๕๔๘ หมวด ๖ การติดตามและประเมินผลแผนพัฒนา ข้อ ๒๘,๒๙

๒.๑ คณะกรรมการติดตามและประเมินผลแผนพัฒนาองค์การบริหารส่วนจังหวัดนครปฐม ประกอบด้วย

- ๑) สมาชิกสภาท้องถิ่นที่สภาท้องถิ่นคัดเลือกจำนวนสามคน
- ๒) ผู้แทนประชาคมท้องถิ่นที่ประชาคมท้องถิ่นคัดเลือกจำนวนสองคน
- ๓) ผู้แทนหน่วยงานที่เกี่ยวข้องที่ผู้บริหารท้องถิ่นคัดเลือกจำนวนสองคน
- ๔) หัวหน้าส่วนการบริหารที่คัดเลือกกันเองจำนวนสองคน
- ๕) ผู้ทรงคุณวุฒิที่ผู้บริหารท้องถิ่นคัดเลือกจำนวนสองคน

โดยให้คณะกรรมการติดตามและประเมินผลแผนพัฒนาท้องถิ่น มีวาระการดำรงตำแหน่งคราวละ ๒ ปี และมีอำนาจหน้าที่ ดังนี้

(๑) กำหนดแนวทาง วิธีการในการติดตามและประเมินผล

(๒) ดำเนินการติดตามและประเมินผลแผนพัฒนา

(๓) รายงานผลและเสนอความเห็นซึ่งได้จากการติดตามและประเมินผลแผนพัฒนาต่อผู้บริหารท้องถิ่น เพื่อให้ผู้บริหารท้องถิ่นเสนอต่อสภาท้องถิ่น คณะกรรมการพัฒนาท้องถิ่น และประกาศผลการติดตามและประเมินผลแผนพัฒนาให้ประชาชนในท้องถิ่นทราบโดยทั่วกันอย่างน้อยปีละหนึ่งครั้ง ภายในเดือนธันวาคมของทุกปี ทั้งนี้ให้ปิดประกาศโดยเปิดเผยไม่น้อยกว่าสามสิบวัน

(๔) แต่งตั้งคณะอนุกรรมการหรือคณะทำงานเพื่อช่วยปฏิบัติงานตามที่เห็นสมควร

๒.๒ คณะอนุกรรมการติดตามข้อมูลรายงานผลการดำเนินงาน โดยมีอำนาจหน้าที่ในการช่วยคณะกรรมการติดตามและประเมินผลแผนพัฒนาองค์การบริหารส่วนจังหวัดนครปฐม ปฏิบัติหน้าที่ให้เป็นไปตามระเบียบกระทรวงมหาดไทย ว่าด้วยการจัดทำแผนพัฒนาขององค์กรปกครองส่วนท้องถิ่น พ.ศ.๒๕๔๘

๒.๓ กองแผนและงบประมาณ โดยฝ่ายติดตามและประเมินผล มีอำนาจหน้าที่รับผิดชอบงานตรวจติดตามการดำเนินการตามข้อบัญญัติงบประมาณรายจ่าย งานติดตามและประเมินผลแผนงาน / โครงการต่าง ๆ และงานอื่น ๆ ที่เกี่ยวข้อง

วิธีในการติดตามและประเมินผล

องค์การบริหารส่วนจังหวัดนครปฐม ได้กำหนดระยะเวลาในการติดตามผลการดำเนินงานปีละ ๔ ครั้ง รายไตรมาส โดยรายงานให้ผู้บริหารทราบทุกสิ้นสุดไตรมาส ดังนี้

ไตรมาสที่ ๑ (เดือนตุลาคม – เดือนธันวาคม)

ไตรมาสที่ ๒ (เดือนมกราคม – เดือนมีนาคม)

ไตรมาสที่ ๓ (เดือนเมษายน – เดือนมิถุนายน)

ไตรมาสที่ ๔ (เดือนกรกฎาคม – เดือนกันยายน)

การประเมินผลแผนพัฒนาองค์การบริหารส่วนจังหวัดนครปฐม ได้กำหนดห้วงระยะเวลาในการดำเนินการติดตามผลการดำเนินงานและประเมินผลการนำแผนยุทธศาสตร์การพัฒนาไปสู่การปฏิบัติปีละ ๑ ครั้ง ภายในเดือนธันวาคม เพื่อสรุปรายงานผลและเสนอความคิดเห็นซึ่งได้จากการติดตามและประเมินผลแผนยุทธศาสตร์การพัฒนาต่อผู้บริหารท้องถิ่น และผู้บริหารท้องถิ่นเสนอต่อสภาท้องถิ่น คณะกรรมการพัฒนาท้องถิ่น รวมถึงปิดประกาศให้ประชาชนทราบโดยเปิดเผย ไม่น้อยกว่าสามสิบวัน

๓. กำหนดเครื่องมือที่ใช้ในการติดตามผลและประเมินผล

๓.๑ การติดตามความก้าวหน้าในการดำเนินงานตามแผนยุทธศาสตร์ เป็นการติดตามความก้าวหน้าการดำเนินงานภายใต้แผนพัฒนาสามปี โดยใช้แผนดำเนินงานเป็นเครื่องมือในการติดตาม

๓.๒ การประเมินผลการดำเนินงานตามแผนยุทธศาสตร์ โดยใช้แบบประเมินผลการดำเนินงานตามแผนยุทธศาสตร์ ตามคู่มือการติดตามและประเมินผลการจัดทำและแปลงแผนไปสู่การปฏิบัติขององค์กรปกครองส่วนท้องถิ่น ซึ่งจัดทำโดยกรมส่งเสริมการปกครองส่วนท้องถิ่น ร่วมกับมหาวิทยาลัยธรรมศาสตร์

๓.๓ แบบในการติดตามประเมินผล ใช้ตารางเครื่องมือ ดังนี้

๑) แบบช่วยกำกับการจัดทำแผนยุทธศาสตร์ของท้องถิ่นโดยตนเอง

๒) แบบติดตามผลการดำเนินงานขององค์กรปกครองส่วนท้องถิ่น

๓) แบบประเมินผลการดำเนินงานตามแผนยุทธศาสตร์

๔) แบบประเมินความพอใจต่อผลการดำเนินงานขององค์กรปกครองส่วน

ท้องถิ่นในภาพรวม

๕) แบบประเมินความพอใจต่อผลการดำเนินงานขององค์กรปกครองส่วนท้องถิ่นในแต่ละยุทธศาสตร์

ภาคผนวก

แนวทางการพิจารณาคุณภาพแผนยุทธศาสตร์การพัฒนา และแผนพัฒนาสามปี
ขององค์การบริหารส่วนจังหวัดนครปฐม

ประเด็นการพิจารณา	คะแนน
๑. ข้อมูลสภาพทั่วไปขององค์การบริหารส่วนจังหวัดนครปฐม	๑๐
๒. การวิเคราะห์สภาพการณ์และศักยภาพ	๒๕
๓. ยุทธศาสตร์ ประกอบด้วย	๖๕
๓.๑ วิสัยทัศน์	(๕)
๓.๒ พันธกิจ	(๕)
๓.๓ ประเด็นยุทธศาสตร์	(๑๐)
๓.๔ เป้าประสงค์ของแต่ละประเด็นยุทธศาสตร์	(๕)
๓.๕ ตัวชี้วัดและค่าเป้าหมายของแต่ละประเด็นยุทธศาสตร์	(๑๕)
๓.๖ กลยุทธ์ของแต่ละประเด็นยุทธศาสตร์	(๑๒)
๓.๗ บัญชีรายการชุดโครงการของแต่ละประเด็นยุทธศาสตร์	(๑๓)
รวม	๑๐๐

แบบประเมินคุณภาพแผนยุทธศาสตร์การพัฒนา และแผนพัฒนาสามปี
ขององค์การบริหารส่วนจังหวัดนครปฐม

ประเด็นการพิจารณา	รายละเอียดหลักเกณฑ์	คะแนนเต็ม	คะแนนที่ได้
<p>๑. ข้อมูลสภาพทั่วไปของ อปท.</p>	<p>ควรประกอบด้วยข้อมูลดังนี้</p> <ul style="list-style-type: none"> - ข้อมูลการปกครอง ประชากร ทรัพยากร โครงสร้างพื้นฐาน สถานที่ท่องเที่ยว เป็นต้น และข้อมูลเชิงสถิติที่สำคัญ - การประชุมประชาคมหรือการประชุมอื่น ๆ ที่มี ลักษณะคล้ายกัน - การสำรวจและจัดเก็บข้อมูลเพื่อการจัดทำ แผนพัฒนาและ/หรือการใช้ข้อมูล จปฐ. - มี ข้อมูลสรุปผลการดำเนินงานที่ผ่านมา (เพื่อดู การดำเนินงานในแต่ละปีที่ผ่านมาว่ามีการดำเนินการ บรรลุเป้าหมายของยุทธศาสตร์ของแผนพัฒนา มากน้อยเพียงใด 	<p style="text-align: center;"><u>๑๐</u></p> <p style="text-align: center;">(๓)</p> <p style="text-align: center;">(๓)</p> <p style="text-align: center;">(๒)</p> <p style="text-align: center;">(๒)</p>	
<p>๒. การวิเคราะห์สภาวะการณ์ และศักยภาพ</p>	<p>ครอบคลุมการวิเคราะห์ ข้อมูลที่สำคัญ ด้านเศรษฐกิจ สังคม และทรัพยากรธรรมชาติ และสิ่งแวดล้อม และมีการวิเคราะห์เปรียบเทียบ ข้อมูลที่สำคัญ เพื่อชี้ให้เห็นศักยภาพ ปัญหา และ ความต้องการ</p> <p>♦การวิเคราะห์ข้อมูลเพื่อการจัดทำแผนพัฒนา และ/หรือ จปฐ.</p> <ul style="list-style-type: none"> - ภาพรวมรายได้ครัวเรือน การสร้างอาชีพ - มีการวิเคราะห์ หรือเปรียบเทียบข้อมูลที่สำคัญ ของจังหวัดและแสดงให้เห็นศักยภาพและระดับ ความรุนแรงของปัญหา 	<p style="text-align: center;"><u>๒๕</u></p> <p style="text-align: center;">๕</p> <p style="text-align: center;">(๒)</p> <p style="text-align: center;">(๒)</p>	

ประเด็นการพิจารณา	รายละเอียดหลักเกณฑ์	คะแนนเต็ม	คะแนนที่ได้
<p>๒. การวิเคราะห์สภาพการณ์และศักยภาพ (ต่อ)</p>	<p>♦การวิเคราะห์ข้อมูลสังคม</p> <ul style="list-style-type: none"> - ครอบคลุมการวิเคราะห์ข้อมูลที่สำคัญด้านสังคม เช่น กำลังแรงงาน การศึกษา สาธารณสุข ความยากจน อาชญากรรม ปัญหาเสพติด เป็นต้น - มีการวิเคราะห์ หรือเปรียบเทียบข้อมูลที่สำคัญของ อปท. และแสดงให้เห็นศักยภาพและระดับความรุนแรงของปัญหา <p>♦การวิเคราะห์ข้อมูลทรัพยากรฯ และสิ่งแวดล้อม</p> <ul style="list-style-type: none"> - ครอบคลุมการวิเคราะห์ข้อมูลที่สำคัญด้านทรัพยากรธรรมชาติและสิ่งแวดล้อม - มีการนำเสนอให้เห็นถึงสภาพแวดล้อมทั้งภายในและภายนอก ของ อปท. <p>♦SWOT ต้องสอดคล้องกับโอกาสและศักยภาพของ อปท.</p> <ul style="list-style-type: none"> - การวิเคราะห์สอดคล้องกับการวิเคราะห์ข้อมูลพื้นฐาน - มีการจำแนกผลการวิเคราะห์ปัจจัยภายในภายนอกอย่างถูกต้อง <p>♦สรุปประเด็นปัญหาและความต้องการของประชาชนเชิงพื้นที่</p> <ul style="list-style-type: none"> - มีการประมวลปัญหาและความต้องการของประชาชนในพื้นที่โดยชี้ให้เห็นขนาดและความรุนแรงของปัญหาและความต้องการ - มีการระบุปัญหาหรือความต้องการในเชิงพื้นที่หรือกลุ่มเป้าหมายที่ชัดเจน - การใช้แผนชุมชน/แผนหมู่บ้านเป็นส่วนประกอบในการจัดทำแผนพัฒนา 	<p>๕</p> <p>(๓)</p> <p>(๒)</p> <p>๕</p> <p>(๒)</p> <p>(๓)</p> <p>๕</p> <p>(๓)</p> <p>(๒)</p> <p>๒</p> <p>(๒)</p> <p>(๒)</p> <p>(๒)</p> <p>(๒)</p>	

ประเด็นการพิจารณา	รายละเอียดหลักเกณฑ์	คะแนนเต็ม	คะแนนที่ได้
<p>๓. ยุทธศาสตร์</p> <p>๓.๑ วิสัยทัศน์</p>	<p>♦มีลักษณะแสดงสถานภาพที่ อปท. ต้องการจะเป็น หรือบรรลุถึงในอนาคตอย่างชัดเจน สอดคล้องกับ โอกาสและศักยภาพที่เป็นลักษณะเฉพาะของ อปท.</p> <ul style="list-style-type: none"> - จุดเน้นและสิ่งที่ต้องการจะเป็นสอดคล้องกับการ วิเคราะห์ข้อมูล - มีความเป็นไปได้ ตามศักยภาพและโอกาสของ พื้นที่ 	<p><u>๖๕</u></p> <p><u>๕</u></p> <p>(๓)</p> <p>(๒)</p>	
<p>๓.๒ พันธกิจ</p>	<ul style="list-style-type: none"> - แสดงถึงภารกิจที่ควรจะเป็น เพื่อนำไปสู่การ บรรลุวิสัยทัศน์ - มีความเป็นไปได้ในเชิงคุณภาพหรือเชิงปริมาณ 	<p><u>๕</u></p> <p>(๓)</p> <p>(๒)</p>	
<p>๓.๓ ประเด็นยุทธศาสตร์</p>	<p>♦มีความชัดเจน สอดคล้องกับวิสัยทัศน์ และ เงื่อนไขเฉพาะของพื้นที่</p> <ul style="list-style-type: none"> - ยุทธศาสตร์แสดงถึงทิศทางการพัฒนา - ยุทธศาสตร์เชื่อมโยงสอดคล้องกันและตอบสนอง ปัญหาศักยภาพของ อปท. - มีความสอดคล้องกับนโยบายของรัฐบาล แผนพัฒนาเศรษฐกิจและสังคมแห่งชาติ ยุทธศาสตร์ การพัฒนาภาค ยุทธศาสตร์การพัฒนาจังหวัด และ กรอบยุทธศาสตร์การพัฒนาของ อปท. 	<p><u>๑๐</u></p> <p>(๔)</p> <p>(๔)</p> <p>(๒)</p>	

ประเด็นการพิจารณา	รายละเอียดหลักเกณฑ์	คะแนนเต็ม	คะแนนที่ได้
๓.๔ เป้าประสงค์	<p>♦ สอดคล้องกับประเด็นยุทธศาสตร์</p> <ul style="list-style-type: none"> - มีความสอดคล้องและสนับสนุนประเด็นยุทธศาสตร์ - มีความชัดเจนเป็นรูปธรรมแสดงให้เห็นว่ามีความต้องการที่จะบรรลุอะไรในช่วง ๔ ปี 	<p>๕</p> <p>(๓)</p> <p>(๒)</p>	
๓.๕ ตัวชี้วัดและค่าเป้าหมายของแต่ละประเด็นยุทธศาสตร์	<p>ตัวชี้วัดและค่าเป้าหมาย</p> <p>♦ ตัวชี้วัด</p> <ul style="list-style-type: none"> - มีความชัดเจนสอดคล้องกับเป้าประสงค์ และสะท้อนผลลัพธ์ตามเป้าประสงค์ - สามารถวัดได้ในเชิงปริมาณและคุณภาพ <p>♦ ค่าเป้าหมาย</p> <ul style="list-style-type: none"> - แสดงถึงความก้าวหน้าในแต่ละปี - มีความเป็นไปได้อยู่ในขีดความสามารถที่ทำได้ทั้งด้านปริมาณงาน งบประมาณ เทคนิค 	<p>๑๕</p> <p>๙</p> <p>(๕)</p> <p>(๔)</p> <p>๒</p> <p>(๓)</p> <p>(๓)</p>	
๓.๖ กลยุทธ์ของแต่ละประเด็นยุทธศาสตร์	<p>♦ มีการกำหนดกลยุทธ์ของแต่ละประเด็นยุทธศาสตร์ที่สอดคล้องและสนับสนุนการบรรลุผลตามเป้าประสงค์ของแต่ละประเด็นยุทธศาสตร์ และสอดคล้องกับลักษณะเฉพาะของพื้นที่</p> <ul style="list-style-type: none"> - กลยุทธ์หรือแนวทางการพัฒนาเชื่อมโยงสอดคล้องกันและมีการบูรณาการกันในแต่ละยุทธศาสตร์และนำไปสู่การบรรลุเป้าประสงค์ และยุทธศาสตร์ - มีการแสดงแนวทางการดำเนินงาน/วิธีการที่ชัดเจนเพื่อนำไปสู่การกำหนดแผนงานโครงการ 	<p>๑๒</p> <p>(๖)</p> <p>(๖)</p>	

ประเด็นการพิจารณา	รายละเอียดหลักเกณฑ์	คะแนนเต็ม	คะแนนที่ได้
<p>๓.๗ บัญชีรายการ/ชุดโครงการพัฒนา</p>	<p>บัญชีรายการชุดโครงการ ประกอบด้วย</p> <ul style="list-style-type: none"> ◆โครงการ/กิจกรรม <ul style="list-style-type: none"> - มีการวิเคราะห์ความคุ้มค่าและผลกระทบต่อสิ่งแวดล้อมของโครงการฯ ก่อนบรรจุไว้ในแผน - ความเพียงพอและความชัดเจนของโครงการ/กิจกรรม - การจัดลำดับของโครงการ/กิจกรรม ◆โครงการสอดคล้องและตอบสนองกลยุทธ์อย่างชัดเจนและนำไปสู่ผลสำเร็จของเป้าประสงค์ <ul style="list-style-type: none"> - โครงการฯ มีสาระสอดคล้องและตอบสนองกลยุทธ์อย่างชัดเจนและนำไปสู่ผลสำเร็จของเป้าประสงค์ - มีโครงการฯ ครบถ้วนทั้ง ๓ ปี (ในภาพรวมของแผน) 	<p>๑๓</p> <p>๕</p> <p>(๓)</p> <p>(๓)</p> <p>(๒)</p> <p>๕</p> <p>(๓)</p> <p>(๒)</p>	
	รวมคะแนนที่ได้	๑๐๐	